

Red Internacional Mujeres de Metropolis

Acta de la Jornada “Ciudades seguras en el ámbito del espacio público y el género”

3 de abril de 2013 – Espacio Francesca Bonnemaison



Versión de 29/04/2013

Índice

1. Introducción.....	3
2. Síntesis de las intervenciones.....	5
3. Mesa de bienvenida y ponencia inaugural “Cómo se tienen que planificar las áreas urbanas para que sean saludables y sostenibles para mujeres y hombres”	6
4. Mesa de debate “Ciudades seguras, espacio público y género: estado de la cuestión”	9
5. Mesa de debate “Construyendo ciudades seguras: experiencias para compartir”	13
6. Paneles participativos.....	18
7. Agradecimientos, cierre y conclusiones.....	19
8. Anexos.....	21
8.1. Currículum ponentes.....	21
8.2. Publicaciones de interés.....	30
8.3. Notas de prensa.....	31
8.4. Lista de asistentes.....	45
8.5. Red Internacional Mujeres de Metropolis.....	52

1. Introducción

La Seguridad es uno de los conceptos más utilizados hoy en día, y aun así, pocas veces nos paramos a pensar en lo que significa para nosotros y, menos aún, si el significado que le damos es el mismo para una mujer mayor, un hombre inmigrante o una adolescente. Esta falta de reflexión proviene de la concepción tradicional de la “seguridad ciudadana”, considerada un bien objetivo, vivido y percibido de la misma manera por el conjunto de ciudadanos y ciudadanas, e íntimamente ligado a la lucha contra la criminalidad en el espacio público. Aun así, reducir las fuentes de la inseguridad a la criminalidad documentada a través de las denuncias, implica invisibilizar y desatender la mayor parte de los problemas de seguridad de la ciudadanía, sobre todo aquellos que afectan a las mujeres.

La perspectiva de género a la hora de abordar la seguridad urbana es esencial para conocer las diferentes necesidades y experiencias en materia de seguridad de las mujeres y los hombres, y para poder aportar más seguridad a la ciudadanía. La [Red Internacional Mujeres de Metropolis](#), en su declaración de [Bruselas en 2007](#) y de [Seúl en 2009](#), ha establecido una serie de acciones y políticas para la igualdad de género en las ciudades y ha alentado a las ciudades integrantes de Metropolis a difundirlas en los territorios a través de sus agendas políticas.

Con el fin de hablar y debatir sobre el concepto de seguridad urbana, la percepción de la seguridad y los derechos de la ciudadanía tales como la libertad de movimiento y el uso de la ciudad y las claves para desarrollar políticas municipales de seguridad urbana con perspectiva de género, la Red Internacional Mujeres de Metropolis, con el apoyo del Área Metropolitana de Barcelona, el Ayuntamiento de Barcelona, la Diputación de Barcelona, la Generalitat de Catalunya –Institut Català de les Dones- y UN-Habitat, ha organizado la **Jornada “Ciudades seguras en el ámbito del espacio público y el género”**. La Jornada, que ha contado con la participación de 180 personas, ha tenido lugar el 3 de abril de 2013 en el Espacio Francesca Bonnemaison de la Diputación de Barcelona.



El presente documento es el acta de la Jornada, que recoge la síntesis de las intervenciones de la mesa de bienvenida, la ponencia inaugural, las dos mesas de debate y el cierre, además de un anexo con el currículum de los y las ponentes, publicaciones de interés, notas de prensa, lista de asistentes e información sobre la Red Internacional Mujeres de Metropolis. El acta ha sido elaborada por el equipo Momentum a partir de las intervenciones orales realizadas.

Programa de la Jornada

9h30	Llegada de las personas participantes
9h45	<p>Bienvenida a cargo de:</p> <ul style="list-style-type: none"> • Montserrat Gatell, Presidenta del Institut Català de les Dones, Generalitat de Catalunya • Antonio Balmón, Vicepresidente primero ejecutivo del Área Metropolitana de Barcelona y Alcalde de Cornellà de Llobregat • Carles Domingo, Comisionado de Alcaldía de Coordinación Institucional del Ayuntamiento de Barcelona • Mireia Solsona, Diputada adjunta de Igualdad y Ciudadanía de la Diputació de Barcelona • Alain Le Saux, Secretario General de Metropolis <p>Ponencia inaugural “Cómo se tienen que planificar las áreas urbanas para que sean saludables y sostenibles para mujeres y hombres” a cargo de:</p> <ul style="list-style-type: none"> • Joan Clos, Director General adjunto de Naciones Unidas y Director ejecutivo de ONU-Habitat
10h30	<p>Mesa de debate “Ciudades seguras, espacio público y género: estado de la cuestión”</p> <ul style="list-style-type: none"> • Isabel Segura, Historiadora especializada en historia urbana e historia de las mujeres • Anna Bofill, Arquitecta y Autora de “Planeamiento urbanístico, espacios urbanos y espacios • Enric Giner, Primer Teniente de Alcaldía del Ayuntamiento de Esplugues de Llobregat • Emma Blanco, Regidora de Igualdad y Ciudadanía del Ayuntamiento de Gavà • Maria Naredo, Jurista, Investigadora y Consultora en seguridad urbana, violencia de género y prevención de la criminalidad
12h	Pausa-café participativa. Catering servido por la Fundación Ared, que trabaja para conseguir la integración social y laboral de personas en situación de exclusión social.
12h45	<p>Mesa de debate “Construyendo ciudades seguras: experiencias para compartir”</p> <ul style="list-style-type: none"> • Blanca Gutiérrez Valdivia, Socióloga, Miembro del Colectivo Punt 6 e Investigadora permanente del Centro de Política de Suelo y Valoraciones de la UPC • Oihane Agirregoitia, Concejala Delegada del Área de Igualdad, Cooperación y Ciudadanía del Ayuntamiento de Bilbao • Pilar Conde, Diputada de Igualdad y Participación Ciudadana de la Diputación de Málaga • Josep M. Lahosa, Director de Servicios de Prevención del Ayuntamiento de Barcelona • Emma Roca, Bombera profesional del grupo de rescate de la Generalitat de Catalunya (GRAE) y Autora de “Non stop! Deportista, bombera y madre”
14h15	Agradecimientos a cargo de:
14h30	<ul style="list-style-type: none"> • Montserrat Pallarès, Coordinadora de la Red Internacional Mujeres de Metropolis <p>Cierre y conclusiones a cargo de:</p> <ul style="list-style-type: none"> • Ramon Torra, Gerente del Àrea Metropolitana de Barcelona

Moderación de la jornada a cargo de **Àngels Bassas**, escritora, actriz y presentadora

Jornada organizada con el apoyo de:



2. Síntesis de las intervenciones

- ✓ **Hace falta construir una nueva gobernanza mundial que potencie un modelo más justo e inclusivo con la incorporación de las mujeres, transformando el estatus quo y teniendo en cuenta que hay que adaptar las respuestas a los diferentes contextos de los países.**
- ✓ **Hay que incorporar valores como la perspectiva de género y de la diversidad en los planes generales de ordenación urbana, puesto que el modelo de planificación del siglo XXI debe potenciar un papel más activo de mujeres, hombres y grupos sociales diferentes.**
- ✓ **Una ciudad más segura y que facilita la vida cotidiana de las personas debe potenciar:**
 - **La mezcla de usos y actividades.**
 - **El comercio de proximidad.**
 - **La iluminación y la visibilidad.**
 - **La señalización de los espacios.**
 - **La dotación de equipamientos.**
 - **Los espacios de encuentro y convivencia.**
 - **El transporte público interurbano.**
 - **La accesibilidad y las zonas peatonales.**
 - **La vigilancia informal y la red social de prevención.**
 - **La extensión de la calidad del centro a la periferia.**
- ✓ **La implicación de las mujeres resulta clave para construir el planeamiento urbano, generando una dinámica participativa y de corresponsabilidad que permita tener en cuenta sus necesidades, experiencias y percepciones en relación a la seguridad.**
- ✓ **Realizar un trabajo transversal entre diferentes departamentos (social, educativo, urbano...) e instituciones es fundamental para incorporar la perspectiva de género en el proyecto urbanístico y repensar la seguridad desde otra perspectiva.**
- ✓ **La seguridad ciudadana tiene que ampliar el foco e ir más allá de la criminalidad callejera, teniendo en cuenta que la seguridad es objetiva y subjetiva/ emocional, que está relacionada con el espacio público y privado, y que hacen falta datos estadísticos sobre seguridad y género en la ciudad.**
- ✓ **Hace falta incidir más en la educación y la prevención, tener más información sobre los espacios potencialmente peligrosos y los mecanismos de emergencia, y ser más conscientes sobre qué hacer cuando surgen incidentes.**

3. Mesa de bienvenida y ponencia inaugural

Inicio de la Jornada con el [Vídeo Bread and Roses](#) (huelga de 1912).

Montserrat Gatell

Presidenta del Institut Català de les Dones de la Generalitat de Catalunya

- El urbanismo y la ciudadanía activa son temas muy relevantes para favorecer la gobernanza. También la integración de las políticas de género, pues las ciudades tienen que ser sostenibles desde la perspectiva de género.
- Hay que tener en cuenta la participación cívica en el ámbito de la seguridad, ya que la opinión de la ciudadanía es necesaria para garantizar su implicación.
- Es importante poner en valor los espacios de debate y reflexión como esta jornada. La perspectiva de género es un tema clave en la agenda política y social.

Antonio Balmón

Vicepresidente primero ejecutivo del Àrea Metropolitana de Barcelona y Alcalde de Cornellà de Llobregat

- La población se ha ido desplazando hacia las ciudades: en la ciudad se producen todas las vivencias y oportunidades.
- Seguridad y perspectiva de género son derechos “invisibles” (Amin Maalouf) y es necesario ser consciente de ellos para incorporarlos.
- Actualmente ya no estamos en una época de grandes cambios urbanos, sino de matices relevantes que hay que tener en cuenta en el urbanismo.
- La seguridad es física y emocional. Las ciudades tienen que garantizar la seguridad colectiva y la seguridad individual, e incluir la mirada de la mujer.

Carles Domingo

*Comisionado de Alcaldía de Coordinación Institucional del Ayuntamiento de Barcelona
(En representación de Francina Vila, Concejala de Mujer y Derechos Civiles)*

- Barcelona es una ciudad que apuesta por la igualdad y la no discriminación. En relación a las mujeres, la violencia o la sensación de peligro son temas clave a tener en cuenta.
- Las mejoras introducidas en las ciudades a través de la perspectiva de género resultan ser mejoras para todos, no solamente para las mujeres.
- La Concejalía de Mujer y Derechos Civiles trabaja con Seguridad y Hábitat Urbano, es importante colaborar con todos los implicados para tener ciudades seguras.

Mireia Solsona

Diputada adjunta de Igualdad y Ciudadanía de la Diputación de Barcelona

- Es necesario tener en cuenta la visión de los hombres y de las mujeres. Históricamente no se ha incorporado la visión de las mujeres en el diseño del espacio público.
- Desde 2005 la Diputación de Barcelona ha realizado jornadas, publicaciones y seminarios en relación a la arquitectura inclusiva, el género, la ciudad y la seguridad.
- La libertad es subjetiva, puesto que no todas las personas tienen miedo a lo mismo. Las personas tienen derecho a disfrutar de la ciudad con libertad.
- Las ciudades amigables son aquellas que dan prioridad a la vida cotidiana en el diseño y uso del espacio público, facilitando la convivencia.

Alain Le Saux

Secretario General de Metropolis

- La Red Internacional Mujeres de Metropolis se creó bajo la presidencia de Joan Clos (Berlín, mayo de 2005).
- Es importante realizar el ejercicio de compartir los problemas y las soluciones de las ciudades en distintos países, adaptando las respuestas a cada contexto.
- Por esta razón resulta clave realizar la reflexión de esta Jornada para transferirla a la Red de Metropolis. Los días 24-27 de setiembre de 2013 tendrá lugar el 3r Fórum “Dynamic Cities Need Women. Women and Armed Conflict” en Abidjan.
- El problema de la seguridad de la mujer en las ciudades es un tema muy complejo. Hay que tener en cuenta los diferentes escenarios, ya que las circunstancias de las ciudades en países desarrollados son diferentes de las de países subdesarrollados, donde es muy importante contribuir al cambio y la mejora de la vida cotidiana de las mujeres.

Ponencia inaugural “Cómo se tienen que planificar las áreas urbanas para que sean saludables y sostenibles para mujeres y hombres”.

Joan Clos

Director General adjunto de Naciones Unidas y Director ejecutivo de ONU-Habitat

- Ante el modelo capitalista actual se genera la necesidad de un nuevo modelo más justo e inclusivo con la incorporación de las mujeres.
- Hablando de género y política no tiene cabida la teoría de Fukuyama sobre “el fin de la historia como lucha entre ideologías”, puesto que la política sigue, la historia y los conflictos siguen.

- El siglo XX es la etapa de la liberación de la mujer en occidente, pero en China, India, África u otros países todavía es un reto para este siglo XXI.
- Cabe destacar que unos 3.500 millones de personas viven en ciudades (el 50% de una población de 7.000 millones), y en los próximos 20-25 años el 70% de la población (que será de 9.000 millones) vivirá en ciudades.
- Hay gente que teme la urbanización porque hace que las personas se organicen políticamente, se unan para defender proyectos. En muchas partes del mundo hay gente que lo ve como un riesgo, pero hay que hacer ver que es una oportunidad. En muchos países no hay políticas urbanas.
- Respecto a la liberación de la mujer, ha habido una primera ola de liberación política, una segunda ola de liberación personal y hay una tercera ola de lucha por la igualdad de género ligada al posmodernismo. Pero también hay una nueva ola de neoliberalismo, que ha recibido un importante golpe en 2008 con la crisis económica.
- Naciones Unidas (creada al finalizar la II Guerra Mundial) también está en crisis, tiene que redefinir su papel puesto que se trata de un momento de búsqueda de nuevos equilibrios: importancia del rol de India, Japón, Brasil, etc.
- Estos elementos plantean una reflexión sobre la necesidad de una nueva gobernanza mundial. Con la gobernanza global surgen temas clave como la mejora de la sostenibilidad ambiental, que es un buen ejemplo de la posibilidad de un nuevo gobierno mundial.
- ¿Qué hacer en la época de crisis del modelo industrial? Hay que buscar vías para la incorporación de las mujeres en el nuevo orden, en un marco que está en crisis. La desigualdad de clase está creciendo en las ciudades. Es un reto ver como se entrelaza una doble realidad: la incorporación de la mujer en el mundo laboral en una época de crisis del crecimiento económico.
- El reconocimiento de los derechos colectivos e individuales, la redistribución de la riqueza, la mayor racionalización del funcionamiento de la sociedad,..., son los debates de los próximos 30 años. Para ello es necesario un nuevo gobierno mundial. El nuevo orden se dará en base a pedir, luchar, romper el estatus quo. Parece que se hayan agotado las ideas y la imaginación (por ejemplo a nivel de la UE), pero hay oportunidades.
- Hace falta más regulación, más estructuras democráticas y una mayor participación ciudadana. Las políticas de igualdad de género redefinirán el futuro modelo político, productivo y de convivencia social.



4. Mesa de debate “Ciudades seguras, espacio público y género: estado de la cuestión”

Isabel Segura

Historiadora especializada en historia urbana e historia de las mujeres

- Christine de Pizan en el siglo XV en “La ciudad de las damas” nos habla de construir una ciudad para las mujeres a partir de destruir los prejuicios contra ellas fomentados por políticos, filósofos y moralistas. Christine de Pizan convierte su experiencia propia y compartida con otras mujeres en una vía de conocimiento para crear un nuevo paradigma sobre la ciudad, y ya en el siglo XV hace apelación contra la violación.
- Jane Jacobs en “Vida y muerte de las grandes ciudades” (1961) critica el urbanismo de polígono de los años 50-60, que fuerza el desplazamiento de la población. Se trata de una crítica a la ciudad segregada, a la urbanización extensiva del territorio que genera nuevos suburbios.
- La dispersión dificulta la realización de las actividades cotidianas, mientras que la ciudad compacta facilita la mezcla de actividades en un mismo espacio. La paz pública no tiene que ser garantizada únicamente por la policía, sino por una red social de control.
- Hannah Arendt habla del espacio público como espacio político, en el que se puede participar en el debate. Sin debate la práctica gubernamental es una tecnocracia.
- En el ámbito doméstico es donde se asigna el rol de género y donde la violencia puede estar más presente. Y más allá del espacio físico hay construcciones culturales que propician la violencia contra las mujeres. Las ciudades son construcciones culturales y simbólicas.



Anna Bofill

Arquitecta y autora de “Planeamiento urbanístico, espacios urbanos y espacios interiores desde la perspectiva de las mujeres” del ICD

- La seguridad y la sensación de seguridad es un sentimiento ligado al concepto de “habitar”. Habitar comporta sentirse seguro, tranquilo en el espacio. El sentimiento de inseguridad que experimentan las mujeres es diferente al de los hombres, y es importante tenerlo en cuenta en las políticas de ordenación urbana. La inseguridad de las mujeres es sexual y física, mientras que la de los hombres es solo física.
- La seguridad está relacionada con el espacio público y el privado. Las mujeres que sufren violencia doméstica ven a todos los hombres como agresores potenciales. La seguridad objetiva hace referencia a los comportamientos de autoprotección que implican una limitación del uso de la ciudad por parte de las mujeres. El espacio no es neutro, puede limitar la libertad de movimiento.
- Hay una clara conexión entre el diseño urbano y arquitectónico y la violencia hacia las mujeres. La arquitectura tiene un impacto en el comportamiento y el sentimiento de las personas. El espacio público tendría que ser el lugar de encuentro, un lugar de presencia de mujeres y hombres y de grupos sociales diferentes. La Carta Urbana Europea (1994) afirma como derecho fundamental “estar en una ciudad libre y segura, lo más posible, del delito, la delincuencia y la agresión”.
- En el último capítulo de la publicación [“Planeamiento urbanístico, espacios urbanos y espacios interiores desde la perspectiva de las mujeres”](#) se identifican los principales parámetros de planificación y diseño de entornos seguros, como por ejemplo: la densidad edificatoria, la pluriactividad y la mezcla de equipamientos, la iluminación de los espacios públicos, la distribución del espacio urbano, etc.
- Un buen ejemplo de lo que hubiera podido ser un barrio o distrito habitable que proporciona seguridad es el proyecto original de Ildefonso Cerdà para el Ensanche de Barcelona de 1850 (con un espacio público/ comunitario libre de circulación en el centro de las manzanas de edificios, etc.).

Enric Giner

Primer Teniente de Alcaldía del Ayuntamiento de Esplugues de Llobregat y Presidente del Ámbito de Territorio y Sostenibilidad.

(En representación de Pilar Díaz, Alcaldesa de Esplugues de Llobregat)

- Venimos de un crecimiento precipitado de las ciudades que ha causado un importante desorden (en los años 50-60 no se pensó en las personas). Por esta razón hay que apostar por una planificación programada/ anticipada, por ejemplo a través de herramientas como los Planes de Igualdad (el Plan de Igualdad de Esplugues incluye la perspectiva de género en el diseño de la ciudad).

- Es importante ver cuáles son los diferentes problemas de seguridad y priorizar, e incluir la perspectiva de género en el análisis de la criminalidad, implicando a los agentes sociales y educativos (especialmente la escuela) y construyendo un planeamiento urbano con la participación de las mujeres.
- A partir de los resultados de la participación realizada a través de la Ley de barrios (en Can Vidalet) se ponen en valor los siguientes aspectos: la mezcla de usos en el espacio público (residencial, comercial, cultural, etc.), la accesibilidad, la convivencia de diferentes actividades en plazas y lugares de encuentro, la iluminación y la visibilidad, la buena orientación y señalización urbana, la conservación del espacio público para evitar su degradación, y que las personas hagan suyo el espacio.

Emma Blanco

Concejala de Igualdad y Ciudadanía del Ayuntamiento de Gavà

- Gavà creó la Concejalía de Igualdad en 2008 y ha firmado la carta Europea de Salvaguarda de los Derechos Humanos en la Ciudad. El derecho a la ciudad debe incorporar los distintos usos y miradas.
- Hay que diseñar espacios que tengan en cuenta las necesidades productivas y reproductivas, incorporando la visión de género en el urbanismo y dotándose de una herramienta que permita acercar el lenguaje del urbanismo al de la igualdad.
- Pensar la ciudad para todos y para todas significa hacerlo desde la diferencia pero no desde la desigualdad, poniendo en igualdad de condiciones todas las necesidades y demandas. Al planificar la ciudad hay que ponerse “las gafas lilas” y alejarse de la “neutralidad” de género dominante, como diría Gemma Lienas.
- Gavà ha elaborado una “Guía de recomendaciones para la implementación de la perspectiva de género al proyecto urbano” que ha permitido: realizar una reflexión colectiva entre diferentes departamentos, hacer un análisis de la situación actual desde una mirada valiente y crítica, dotar a las y los profesionales de una guía de análisis, repensar la seguridad desde otra perspectiva, tener un consenso común sobre cómo avanzar, y generar una dinámica de participación y corresponsabilidad.

María Naredo

Jurista, Investigadora y Consultora en seguridad urbana, violencia de género y prevención de la criminalidad

- Incorporar el género en las políticas de seguridad es una gran revolución. Nos han hecho creer que seguridad significa protección contra la criminalidad callejera y ausencia de atentados contra la propiedad. Pero cuando las mujeres participan en la definición de la seguridad desbordan este concepto tan restringido: van mucho

más allá del “tirón del bolso” en la calle. Seguridad (*securitas*) implica el cuidado de sí.

- La seguridad afecta al espacio público, y también afecta al espacio privado. En general, la experiencia victimizante está más en la casa. Seguridad es un concepto ligado a las relaciones, más allá de los espacios. Existe el “mito de los espacios” y el “mito de los buenos ciudadanos”. Cabe destacar que el peligro está incluso entre nuestros círculos más cercanos.
- La seguridad también es algo subjetivo, puesto que el miedo limita la capacidad de poder ejercer la plena ciudadanía. Hay una base de esta visión subjetiva ligada a la educación. ¿Por qué las mujeres no han de correr riesgos? ¿Solo lo han de hacer los hombres? Existe una educación basada en la génesis del miedo.

Temas a tener en cuenta según el público y algunas respuestas de los ponentes

- Hay que tener en cuenta el impacto de la crisis económica en la mezcla de usos y actividades de la ciudad. Por ejemplo, el cierre de pequeños comercios disminuye la seguridad en el espacio público.
 - Hay que peatonalizar el centro y los barrios de la ciudad, favoreciendo el retorno y la creación de comercio de proximidad Vs los centros comerciales periféricos.
- El enfoque de la diversidad, a parte del enfoque de género, es importante. Por ejemplo, las ciudades tienen que ser accesible para personas dependientes o con diversidad funcional. Todos llegaremos a ser dependientes en cierto grado. También hay inmigrantes que se sienten aislados y no incluidos en la planificación urbana y querrían “convivir más juntos”.
 - La ciudad debe ser concebida desde todas las diversidades, huyendo de la “anormalofobia”.
- Faltan datos estadísticos sobre seguridad y género. Hay que tener en cuenta los umbrales de aceptación de seguridad “tolerable” en la ciudad. La jerarquía de las instituciones no siempre percibe el enfoque de género en la seguridad ciudadana.
 - Habrán más datos cuando se amplíe el foco de la seguridad ciudadana hacia “el ejercicio libre y en bienestar de los derechos de la ciudadanía”.
 - También es relevante la percepción subjetiva de la seguridad.

5. Mesa de debate “Construyendo ciudades seguras: experiencias para compartir”

Blanca Gutiérrez Valdivia

Socióloga, Miembro del Col·lectiu Punt 6 e Investigadora permanente del Centro de Política del Suelo y Valoraciones de la UPC

- Es importante aproximarse a la ciudad de forma interescalar (metropolis), transversal (entre diferentes actores) y holística, y realizar transformaciones urbanísticas, sociales y en la gestión. Cambiar pequeñas cosas en la gestión mejora la vida cotidiana de las personas y genera una ciudad más inclusiva.
- Cabe destacar la propuesta de Montreal sobre un entorno urbano seguro. Las variables detectadas por el Col·lectiu Punt 6, desarrolladas en la publicación [“Construyendo entornos seguros desde la perspectiva de género”](#) del ICPS, son:
 - Un entorno con comunidad: potenciar la participación y las relaciones sociales, gente que comparte espacios comunes.
 - Un entorno visible: promover la visibilidad de un espacio físico (iluminación para los peatones, recorridos visibles) y también simbólico.
 - Un entorno vigilado: vigilancia informal, entre iguales (vecinos, comerciantes) y mezcla de usos y horarios.
 - Un entorno equipado: oferta y dotación de equipamientos.
 - Un entorno señalizado: para reconocer, distinguir y saber dónde estamos (percepción de ciudad organizada, legible e inclusiva). Señalizar también los puntos de conflicto (cruces peatonales).
 - Un entorno vital: diseñar bajando a la calle, desde la proximidad para ver cómo la gente usa el espacio público (espacios públicos conectados).



Pilar Conde

Diputada de Igualdad y Participación Ciudadana de la Diputación de Málaga

- El I Plan transversal de Género 2002-2004 de la Diputación de Málaga apuesta por la aplicación de la igualdad en todas las áreas y delegaciones de la institución provincial. A partir del Plan se elabora el Manual [“El municipio también es nuestro: propuesta para un planeamiento con enfoque de género”](#).
- El Manual contiene recomendaciones sobre iluminación, protección de los peatones, mantenimiento y vigilancia de los lugares públicos, mixtura de usos, etc. Las recomendaciones se aplicaron al pueblo de Genalguacil como municipio piloto, que contó con un proceso de participación ciudadana. Las conclusiones extraídas se extrapolaron a otros planes urbanísticos de municipios de la provincia.
- Actualmente se desarrolla el III Plan transversal 2010-2013, que se está aplicando a todas las áreas, con acciones en el ámbito del urbanismo como: un mapa de espacios urbanos, recursos y uso de los mismos; identificación de puntos negros y redes inseguras para las mujeres en la infraestructura viaria; un mapa de recursos de igualdad de género en la provincia, etc.
- De forma colaborativa entre administraciones se ha impulsado una iniciativa pionera específica para mujeres víctimas de violencia de género. Se ha incorporado a los teléfonos móviles de seguridad que se entregan a las mujeres un sistema de localización geográfica (GPS) que les aporta más seguridad.
- En municipios pequeños es importante tener una buena red de transporte público interurbano y, en general, dotarse de más zonas peatonales.

Josep M. Lahosa

Director de Servicios de Prevención del Ayuntamiento de Barcelona

- Barcelona forma parte del [European Forum for Urban Security](#) (EFUS), que ha incorporado en sus debates y trabajos la cuestión del espacio público. Su última conferencia (Aubervilliers-Saint Denis, 2012) hace recomendaciones sobre “Seguridad, democracia, y ciudades: el futuro de la prevención”. Concretamente, recoge la cuestión de género en las políticas públicas de seguridad.
- Barcelona también forma parte del [Fórum Español para la Prevención y la Seguridad Urbana](#) (FEPSU), que organizó un seminario (Barakaldo, 2012) sobre [“Ciudad, seguridad y género”](#) ([Facebook](#)) tratando temas como la capacidad de la ciudad en la construcción de convivencia socialmente inclusiva.
- Barcelona es una ciudad pionera puesto que tiene una base de datos estadísticos sobre victimización desde el año 1983, con datos diferenciados de género.
- Barcelona se ha dotado de un Plan de Seguridad Ciudadana 2012-2015, cuyo primer eje de trabajo es “potenciar barrios más seguros y una vivencia más segura en ellos”. Es clave la visión de género y la participación ciudadana.

- En el marco del Plan se ha creado recientemente una Comisión de trabajo para elaborar una auditoría de género y proponer herramientas metodológicas que permitan incorporar la dimensión de género en la gestión de la ciudad y sus espacios públicos.
- Cabe destacar la experiencia del Fórum de concejalías de servicios sociales de la Diputación de Barcelona (2005) para debatir sobre aspectos sociales y urbanos, superando el debate de la “política de las piedras” y la “política de las personas”.
- Otros enlaces de interés: [Perfiles de Género](#) y [Gender Art](#).

Emma Roca

Bombrera profesional del grupo de rescate de la Generalitat de Catalunya (GRAE) y Autora de [“Non stop! Deportista, bombera y madre”](#)

- En Cataluña, actualmente, solo hay 30 bomberas de un total de 3.000.
- En el ámbito de la seguridad en la ciudad resulta clave pensar los espacios según las necesidades específicas de las mujeres. Hay muchos lugares potencialmente peligrosos. Es importante tener información y ser conscientes de donde están, por ejemplo, las puertas de emergencia de un gran local. Hace falta una mayor concienciación sobre dónde se está y qué habría que hacer si surge un problema.
- Es importante dar a conocer los mecanismos de emergencia para poder acceder a ellos cuando resulta necesario (teléfono de emergencias 112, CAP, policía, etc.). Un buen ejemplo de iniciativa para tener ciudades más seguras es dotarse de desfibriladores en la ciudad, para tratar con rapidez las paradas cardiorrespiratorias, y señalizarlos.
- Es necesario trabajar en temas de prevención, hacer más formación sobre prevención y cómo actuar, especialmente para mujeres y niños que están más en casa y es donde se producen muchos accidentes domésticos (por ejemplo, qué hacer si se quema la sartén, cómo evacuar un edificio, etc.).
- La ciudad tiene que estar pensada para las emergencias. Por ejemplo, es importante evitar callejones sin salida.



Temas a tener en cuenta según el público y algunas respuestas de los ponentes

- La vecindad tiene mucho que decir sobre el diseño de los espacios públicos (por ejemplo: plaza de la Filmoteca de Barcelona).
- En las juntas municipales de seguridad no se dan datos para no generar alarma social. La democracia deliberativa también es importante, aparte de la participativa.
 - Participación sí, pero la decisión final debería ser de las personas elegidas democráticamente.
 - A veces las administraciones públicas infantilizan a la ciudadanía con pautas y canales de participación que no favorecen la autonomía o la ciudadanía activa.
- La policía de proximidad no es lo más importante cuando hablamos de seguridad, también puede generar desazón.
 - La ciudadanía pide más presencia policial en la calle, pero de una manera más cercana. Lo importante es desarrollar varias medidas de forma complementaria: talleres en escuelas, iluminación, accesibilidad o por ejemplo “corazones de barrio” como en Bilbao.
- La iluminación permanente es relevante, ya que se crea inseguridad cuando una calle se va iluminando a medida que vamos andando. Las paradas de autobús se llenan de publicidad y no son transparentes, lo que también genera inseguridad.
 - Habría que priorizar seguridad Vs ahorro de iluminación o Vs publicidad en paradas de autobús.
 - A veces se hace un urbanismo “preventivo” eliminando bancos y fuentes de las plazas para que no sean “ocupados” por determinados colectivos.
 - Tendrían que haber más lugares para entrenar de noche, favoreciendo el uso de ciertos espacios (iluminados) para el deporte.



6. Paneles participativos

En el espacio – terraza habilitado para el descanso, se dispusieron tres paneles “participativos”. Durante la pausa-café las personas que asistieron al acto tuvieron la oportunidad de plasmar en ellos sus ideas, que fueron recogidas en las conclusiones.

Algunas ideas aportadas por los participantes en los paneles

- Los cajeros automáticos para sacar dinero tendrían que volver a incorporar la balda para tener la posibilidad de cerrar la puerta mientras se utilizan.
- Habría que iluminar la carretera de les Aigües de Collserola.
- Integrar la perspectiva de género con otras perspectivas (personas con discapacidad, riesgo de exclusión...) para tener una visión más ponderada.
- Incorporar en los estudios de arquitectura y urbanismo la perspectiva de género y la experiencia de las mujeres en la ciudad.
- Cuanto más recorrido a pie, hay más riesgo de agresiones físicas y verbales.
- Realizar más experiencias tipo el Mapa de la ciudad prohibida de Bilbao.

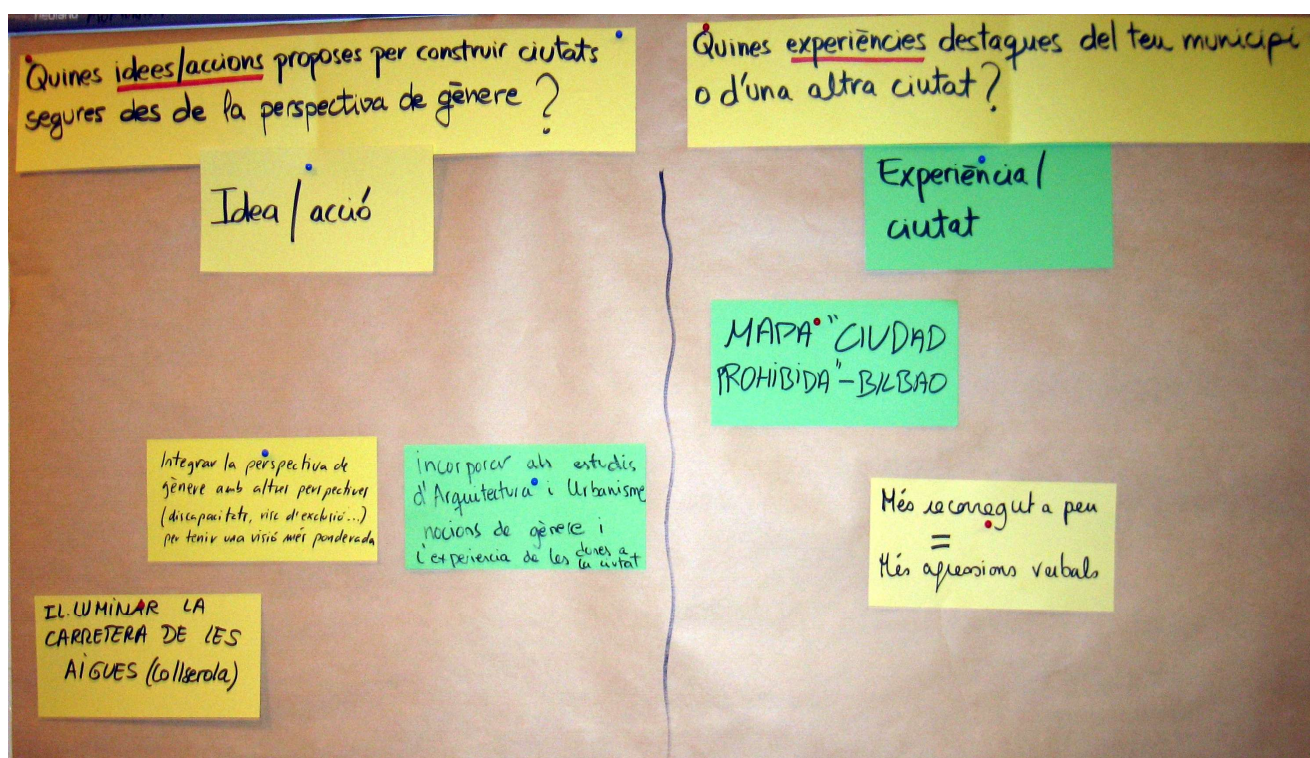

7. Agradecimientos, cierre y conclusiones

Montserrat Pallarès

Coordinadora de la Red Internacional Mujeres de Metropolis

- Agradecimientos al Secretario General de Metropolis, la Diputación de Barcelona, el Área Metropolitana de Barcelona, la Generalitat de Catalunya, el Ayuntamiento de Barcelona y UN-Habitat, por su apoyo y colaboración en esta Jornada. También a la moderadora, las y los ponentes y al equipo que ha ayudado a organizar la Jornada.
- La Red Internacional Mujeres de Metropolis tiene por misión crear un espacio internacional de intercambio y cooperación entre las mujeres que ocupan cargos electos, ejecutivos, directivos o profesionales en el ámbito local y metropolitano para mejorar la representatividad de las mujeres en todos los sectores.
- La Red está configurada por 13 antenas y tiene el objetivo de cooperar e intercambiar experiencias entre ciudades de países en los cuales las diferencias de género son aún abismales, dónde la seguridad en los espacios públicos es muy frágil. Los días 24-27 de setiembre de 2013 la Red celebra el 3r Fórum “Dynamic Cities Need Women. Women and Armed Conflict” en Abidjan.
- También es muy necesario organizar en Barcelona una jornada como la de hoy, reuniendo a representantes políticos, técnicos, del mundo asociativo o personas a título individual en una misma mesa para reflexionar y debatir en qué punto nos encontramos y contribuir, en la medida de nuestras posibilidades, a mejorar la calidad de vida de las ciudades y las personas que las habitan. Reflexionar para conseguir una ciudad libre de violencia contra la propiedad, contra las personas, contra mujeres y niñas. Una ciudad con muchas “rosas” pero sin espinas.
- Hace falta hacer mucho trabajo pero con las “gafas violeta”, urbanistas y planificadores deben tener en cuenta el género y también otras diferencias, como por ejemplo las personas que sufren alguna discapacidad, etc. Si lo hacemos, la Red Internacional Mujeres de Metropolis podremos seguir cumpliendo nuestra misión de ser interlocutores y mensajeros de las necesidades de las ciudades a instituciones como ONU, UN-Habitat o UN-Women o a la Administración local, y facilitadores de buenas prácticas a todas las ciudades del mundo con sus características, peculiaridades y diferencias.



Ramon Torra

Gerente del Área Metropolitana de Barcelona

- Agradecimientos a la Red Internacional Mujeres de Metropolis por la organización de la Jornada. Iniciativas como ésta son indispensables para mantener activo el debate sobre las cuestiones de igualdad y justicia entre géneros y necesarias en momentos de crisis económica y financiera como la actual en los que hay que prestar especial atención a los grupos más vulnerables.
- En el siglo XIX el Plan Cerdà fue crucial para la planificación urbana de Barcelona. Un Plan desarrollado y consolidado en la primera mitad del s. XX y ampliado en los años setenta con el Plan General Metropolitano. Ahora el Área Metropolitana de Barcelona tiene el reto de renovarlo mediante un nuevo Plan Director Urbanístico, que establecerá el modelo urbano que necesitan, para el s. XXI, el territorio metropolitano y las personas que lo habitan.
- Este modelo debe incorporar valores como la perspectiva de género para que las mujeres desarrollen el papel más activo que les corresponde. El buen urbanismo no puede perder de vista las necesidades de la mitad de la población. Es necesario impulsar acciones dirigidas a los grupos más vulnerables.
- No hay que olvidar incorporar los valores del espacio público tradicional, que promueve el encuentro y la convivencia, y tenerlos en cuenta para llevar a cabo un buen diseño del espacio público en el s. XXI. La seña de identidad del buen urbanismo debe tener en cuenta las necesidades y vivencias emocionales de la ciudadanía.
- Y la perspectiva de género ha de estar presente en ambas, en la planificación de las macro dinámicas y en el reconocimiento de las diferentes formas de usar, vivir y entender los espacios públicos urbanos.
- El espacio ha de ser de calidad, inclusivo, de socialización y cómodo en el sentido de seguro. Ese es nuestro compromiso para el desarrollo del nuevo Plan Director Urbanístico del Área Metropolitana de Barcelona, y en ese camino esperamos contar con la colaboración, las voces y las opiniones de todas y de todos. El buen espacio público es un espacio en el que todo es posible, aunque luego hay que saberlo gestionar.



8. Anexos

8.1. Currículum ponentes



Montserrat Gatell Pérez es licenciada en Filología Semítica, especialidad árabe. Posgrado en gestión de administraciones públicas. Fue alcaldesa de Castellar del Vallès (2004-2007), y Teniente de Alcalde al Ayuntamiento del municipio, donde coordinó el Área Social y la gestión de las Concejalías de Cultura, Comunicación y Educación (2003-2004), y de Juventud y Comunicación (1999-2003). Fue Vicepresidenta del Fondo Catalán de Cooperación (2004-2007), parte integrante de la Comisión Mixta de Educación (desde 2007), y asesora en temas de igualdad y género a la Asociación Catalana de Municipios, desde 2007. Ha trabajado como técnica del departamento creativo de la empresa Educa Sellent S.A. (1996-1998) y profesora de lengua y literatura catalanas (ESO) a la escuela El Casal de Castellar del Vallès. Actualmente es Presidenta del Institut Català de les Dones.



En abril del año 1981, **Antonio Balmón** se incorpora al Partido de los Socialistas de Cataluña y fue nombrado Primer Secretario de la Agrupación de Cornellà en 1982. Es miembro del Consejo Nacional del PSC desde el año 1994 (Sitges) y ha sido Primer Secretario de la Federación Comarcal entre 2004 y 2012. Actualmente es Secretario de Acción Política del PSC. En el ámbito de la política municipal, ha ocupado responsabilidades técnicas como Jefe del Gabinete de la Alcaldía del Ayuntamiento de Gavà, y en 1987 fue escogido Concejál por el Ayuntamiento de Cornellà de Llobregat. Desde abril de 2004, es Alcalde de la ciudad de Cornellà. También ha ocupado diferentes responsabilidades en Consejo Comarcal del Baix Llobregat y es Vicepresidente Primero Ejecutivo de la Mancomunidad de Municipios del área Metropolitana de Barcelona. Desde el año 2005 tiene un blog sobre la actualidad municipal, comarcal y también nacional (antoniobalmon@blogspot.com) y publica de forma periódica artículos de opinión en medios de comunicación como El Far o El Periódico de Cataluña.



Carles Domingo, licenciado en Derecho, es abogado y consultor empresarial. Presidente de la Federación Catalana de Esgrima en 1996-1997. Es Vicepresidente de Gremio de asesores fiscales, contables y de gestión empresarial de Cataluña. Militante de Unión Democrática de Cataluña desde el año 1995. Miembro del comité ejecutivo de la Intercomarcal de la ciudad de Barcelona desde el año 1996 y Vicepresidente de política municipal durante los años 2004-2008. Desde el año 2008 y hasta la actualidad, es Secretario de Política Municipal de la Intercomarcal de la ciudad de Barcelona. Es Consejero Nacional de Unión Democrática de Cataluña. El año 2001 fue nombrado Consejero Municipal del distrito de Las Cortes. Desde el año 2007 tiene el cargo de Consejero-Portavoz del Grupo Municipal de CiU al distrito de Las Cortes. Desde 2003 es Consejero General a la Asamblea General de Caja Madrid en representación del Ayuntamiento de Barcelona. Desde 2011 es Comisionado de Alcaldía de Coordinación Institucional del Ayuntamiento de Barcelona.



Mireia Solsona Garriga nació en Barcelona pero actualmente reside en Matadepera, un bonito pueblo del Vallès Occidental. Estudió Derecho en la Universitat de Barcelona dónde es colaboradora docente de derecho civil. Siempre le ha gustado mucho participar en la vida asociativa del pueblo. Actualmente es Diputada delegada de Educación, Igualdad y Ciudadanía del área de Atención a las Personas de la Diputación de Barcelona. Integrante de la comisión de Igualdad y Educación de la Asociación Catalana de Municipios desde el año 2011. Es Consejera del CIRE (Centro de Iniciativas para la Reinserción) desde el año 2011. Es Alcaldesa de Matadepera desde el año 2007.



En 1988 **Alain Le Saux** se incorporó a la Secretaría General de Metropolis como Director Científico y, hasta 1998, participó en la organización y preparación de sus actividades: comisiones de trabajo, asistencia técnica, formación, etc. Representó a Metropolis en todas las grandes conferencias de la ONU desde la Cumbre de la Tierra en Río de Janeiro, en 1992, y contribuyó al establecimiento de las diferentes estructuras de coordinación entre las asociaciones mundiales de ciudades y autoridades locales (G4, G4+, CAMVAL y CGLU). En 1999 se incorporó al comité director de la región Île-de-France como director general adjunto encargado de los asuntos internacionales y europeos y, como tal, fue secretario regional para Europa de Metropolis. Director del proyecto Banco de las Ciudades, fue elegido director ejecutivo del Fondo Mundial para el Desarrollo de las Ciudades en octubre de 2010 y, posteriormente, nombrado Secretario General de Metropolis en septiembre de 2011.



Joan Clos es Director Ejecutivo del Programa de las Naciones Unidas para los Asentamientos Humanos (ONU-Hábitat) y Subsecretario General de la ONU. Médico con una distinguida carrera en el servicio público y la diplomacia, fue elegido dos veces como Alcalde de Barcelona, cargo que ejerció durante dos periodos entre 1997 y 2006. Fue Ministro de Industria, Turismo y Comercio de España (2006-2008). Antes de incorporarse a las Naciones Unidas, fue Embajador español en Turquía y Azerbaiyán. En el ámbito internacional, fue elegido Presidente de la Red Internacional de Ciudades Metropolis en 1998. Dos años después, fue elegido Presidente de la Asociación Mundial para la Coordinación de las Ciudades y Autoridades Locales (WACLAC). Entre los años 2000 y 2007 presidió el Comité Consultivo de Autoridades Locales de las Naciones Unidas (UNACLA). Finalmente, entre 1997 y 2003, fue miembro del Consejo de Municipios y Regiones de Europa (CEMR).



Fotografía realizada por Natàlia Limones

Isabel Segura es licenciada en historia. Ha impartido clases y ha dado conferencias en diversas Universidades de Barcelona, Europa, EEUU, y América Latina. Ha sido comisaria de varias exposiciones: *50 aniversario del derecho de voto de las mujeres; Las mujeres y la ciudad; Entre 12 y 23 y Ronda Litoral; Desde el cuerpo Maria Mercè Marçal; La lucha por la oportunidad de vivir. Las mujeres durante la Segunda República, la guerra civil, la dictadura y la construcción de la democracia; Cocinas* (en preparación). Ha publicado varias obras: *Guía de mujeres de Barcelona; Viajes catalanes al Caribe: Cuba; Itinerarios de las mujeres de Sant Martí; Mujeres de L'Hospitalet. Itinerarios históricos; Las mujeres y la ciudad; 7 Paseos por Havana; Mujeres de Sants-Montjuïc. Itinerarios históricos; La Habana para mujeres; Mujeres de Ciutat Vella; Memoria de un espacio; Los feminismos de Feminal; Mujeres d'Horta-Guinardó; Guía de mujeres de Sant Feliu de Llobregat; Viajeras a La Habana; La modernidad en la Barcelona de los cincuenta. Arquitectura industrial; Barcelona-Chicago-Nueva York* (en prensa). Ha dirigido también el proyecto *El protagonismo femenino de las mujeres en los movimientos urbanos*.



Anna Bofill es arquitecta y compositora. Ha colaborado con el Taller de Arquitectura Bofill durante más de 15 años, en proyectos como Walden 7, Le Lac y Antigone. A partir de 1981 crea estudio propio en el que ha realizado proyectos y obras, como la Escuela integral de enseñanzas artísticas en Tàrraga, Lleida, edificio de viviendas sociales de la plaza Sant Agustí Vell, el Instituto Ernest Lluch, la Estación de Cercanías de Renfe de la Plaza de Cataluña, en Barcelona, los complejos habitacionales La Pérgola, y Les Portes de la mer, en Perpignan, Francia, el proyecto de 100 viviendas sociales *Le Manet*, en París, etc. Profesora de la Escuela de Arquitectura del Vallés, conferenciante en numerosas escuelas de Europa, USA y América Latina. Investigadora en arquitectura, urbanismo y género, con publicaciones de la Generalitat de Catalunya y europeas. Realiza proyectos de investigación y participación en Europa y España en temas de urbanismo y género y es colaboradora de la Generalitat de Catalunya y otras autonomías y municipios en estos temas.



Pilar Díaz es Alcaldesa de Esplugues de Llobregat desde 2006 y Diputada Provincial desde 2011. Fue Diputada en el Parlamento de Cataluña del PSC-CpC y portavoz de Universidades e Investigación y de Políticas de Mujeres de su grupo parlamentario. El gobierno norteamericano le concedió, en calidad de parlamentaria, una beca para un intercambio de experiencias sobre políticas de regulación de las telecomunicaciones. Actualmente, es parte integrante de la ejecutiva del PSC, como Secretaria Nacional, asumiendo la responsabilidad de Universidades e Investigación. Es Vicepresidenta Ejecutiva del Instituto de Estudios Regionales y Metropolitanos (IERMB) y ha sido Vicepresidenta de la Comisión de Modernización y Calidad de la Federación Española de Municipios y Provincias durante el periodo 2007-2011. Ingeniera superior de Telecomunicaciones (1990) y doctora ingeniera en Telecomunicación (1994) por la UPC, trabajó como profesora asociada al Departamento de Teoría de la Señal y es profesora titular desde el año 1995. Coautora de libros técnicos para el ciclo formativo de grado superior, ha participado a menudo como ponente en congresos nacionales e internacionales relacionados con las comunicaciones móviles. Recibió el premio Ericsson a la mejor tesis doctoral en comunicaciones móviles en España.



Emma Blanco Anguera es Concejala de la ciudad de Gavà desde el año 2003 y forma parte del gobierno de la ciudad desde 2008. Ha cursado estudios de Historia y Género y participado en diferentes movimientos asociativos en temas de igualdad, contra la violencia machista, solidaridad internacional y culturales. En la actualidad es Teniente de Alcalde y Presidenta del Área de Igualdad y Ciudadanía del Ayuntamiento de Gavà. Además, es la Concejala Territorial en el barrio de Ausias March, Can Serra i Balet y Ángela Roca. Forma parte de la Comisión Ejecutiva del Fondo Catalán de Cooperación al Desarrollo, y también de la Comisión Permanente de Políticas para la Igualdad y de la Comisión Permanente de Inmigraciones de la Federación de Municipios de Cataluña. Participa en representación de su ciudad en proyectos europeos de CGLU vinculados a la Carta Europea de Salvaguarda de Derechos Humanos en la ciudad y en el 1r Encuentro Mundial de Gobiernos Locales por el Derecho a la Ciudad celebrado en Saint Denis en diciembre de 2012.



Maria Naredo es licenciada en derecho, desde 1998 realiza investigaciones sobre violencia de género, discriminación y derechos humanos. Entre 2003 y 2006 coordinó en España la campaña de Amnistía Internacional “*No más violencia contra las mujeres*”. A partir de 2006, trabaja como consultora especializada en género, derechos humanos y participación urbana y ha desarrollado una línea de trabajo sobre seguridad urbana desde la perspectiva de género. Sobre esta cuestión, ha realizado talleres de participación y elaborado materiales en los que promueve un cambio de enfoque para una política de seguridad urbana que reconozca las experiencias y necesidades de las mujeres. Es autora de varias publicaciones sobre el tema, entre las que destaca la *Guía para la elaboración de diagnósticos de seguridad con enfoque de género en el ámbito rural y urbano*, editada por la Generalitat de Catalunya en 2010.



Blanca Gutiérrez Valdivia es integrante del Col·lectiu Punt6, agrupación de mujeres arquitectas, urbanistas y activistas interesadas en repensar las ciudades, los barrios y la arquitectura para eliminar las discriminaciones de género. Col·lectiu Punt 6 trabaja para construir ciudades que reflejen la diversidad de nuestra sociedad creando espacios inclusivos. Trabaja en el ámbito del urbanismo desde la perspectiva de género, fundamentalmente desde la experiencia cotidiana de las mujeres. Esta visión, inclusiva con el resto de la sociedad, considera la participación como instrumento indispensable en los proyectos y la sostenibilidad como básico de desarrollo. Las áreas de trabajo de Col·lectiu Punt 6 son: Participación; Investigación; Formación, Cooperación; Consultoría. Forman parte también de Col·lectiu Punt 6 Adriana Ciocchetto, Zaida Muxí, Roser Casanovas, Marta Fonseca y Sara Ortiz Escalante.



Oihane Agirregoitia Martínez es Ingeniera en Organización Industrial e Ingeniera Técnica en Electrónica. Fue Concejala Delegada del Área de Salud y Consumo del Ayuntamiento de Bilbao. Actualmente, es Concejala Delegada del Área de Igualdad, Cooperación y Ciudadanía del Ayuntamiento de Bilbao, Presidenta del Consejo de las Mujeres de Bilbao por la Igualdad, Presidenta del Consejo Local de la Inmigración de Bilbao y del Consejo Municipal de Cooperación de Bilbao. Asimismo es Presidenta del Distrito 4, Vicepresidenta del Distrito 6, parte integrante del Consejo de Administración de Bilbao Zerbitzuak, MercaBilbao, Funicular de Artxanda y Viviendas Municipales de Bilbao. También es Vocal en la Junta Directiva de Euskal Fondoa (Asociación de Entidades Locales Vascas Cooperantes) y Representante de EUDEL en la Comisión Interinstitucional para la Igualdad de Mujeres y Hombres. Ha participado como ponente en varios congresos y jornadas en temas de igualdad y gestión urbana: *Foro de la Igualdad 2012 (Emakunde)*; *El precio de la Igualdad: Los beneficios de la igualdad para mujeres y hombres*; *Foro de la Igualdad 2012 (Emakunde): Mujeres profesionales: liderazgo y emprendizaje*; *VIII Jornadas de Estrategias Positivas de Desarrollo: "Redefinición feminista de la GUERRA y la PAZ"*; *Congreso EPSA 2011: Ciudades de Excelencia en el Sector Público: A la vanguardia en innovación, nuevas prácticas y fórmulas*.



Pilar Conde es licenciada en Ciencias de la Información. Concejala del Partido Popular de Mijas (2007-2011) y responsable del gabinete de prensa de la sede del PP en Mijas (2002-2007). Desde el 2011 desempeña el cargo de Diputada de Igualdad y Participación Ciudadana. Desde su incorporación en 2011 al frente de la delegación de Igualdad y Participación Ciudadana ha puesto en marcha numerosas iniciativas para el fomento de la igualdad de oportunidades entre hombres y mujeres, entre otros, los Puntos de Información a la Mujer, un Servicio de Atención Psicológica a mujeres y menores víctimas de violencia de género, Móviles de seguridad con geolocalización y conectados con la Guardia Civil o la Unidad de Atención al Municipio (UAM) y un Observatorio Provincial de Igualdad de Género. Ha conseguido grandes avances en la transversalidad en materia de género en la organización interna de la Diputación, de manera que se incorpora la perspectiva de género en la gran mayoría de programas, planes y proyectos que llevan a cabo las distintas delegaciones. Se ha incluido la igualdad como uno de los pilares fundamentales en la formación de las AMPAS.



Josep M. Lahosa, geógrafo, es Director de Servicios de Prevención del Ayuntamiento de Barcelona. Ha impulsado una estrategia de mejora del conocimiento de la realidad de la seguridad así como de la percepción de seguridad del espacio público. Protagonizó y acompañó la propuesta preventiva de Barcelona ante el fenómeno de las “bandas latinas”. Ha impartido clases en los Masters de “Criminología y ejecución penal”, “Intervención ambiental” y “Gestión de la ciudad”. Es miembro del Consejo asesor internacional de URVIO, Revista Latinoamericana de Seguridad Ciudadana. Formó parte del Colegio analítico para la seguridad del Forum Europeo de Seguridad Urbana, desde donde coordinó, en los años 1991-1993, el proyecto “Justicia de proximidad” de la red europea SecuCities; asimismo es el Delegado Ejecutivo del Fórum Español para la Prevención y la Seguridad Urbana. Ha sido miembro de los comités organizadores de las conferencias internacionales de prevención de la inseguridad urbana celebradas en Barcelona (1987); Montreal (1989); París (1991); Barcelona (1997), Nápoles (1999), Zaragoza (2006) y Aubervilliers-Saint Denis (2012).

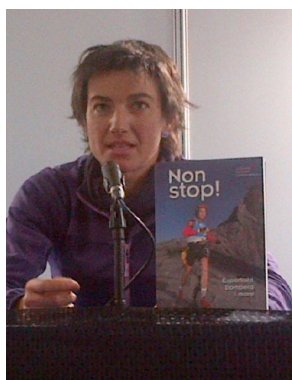

Emma Roca tiene una licenciatura en bioquímica por la Universitat Autònoma de Barcelona (1996) y un Máster en bioquímica y biología. Ha trabajado como profesora asociada a la Facultad de Medicina de la UAB y a la Fundación Universitaria del Bages en Manresa. Bombera profesional de la Generalitat de Catalunya desde el 2000. Miembro del grupo de Actividades Especiales GRAE de los bomberos de la Generalitat desde el 2007. Organiza el raid de aventura WIAR (Women International Adventure Race), un raid sólo para mujeres, los triraid: raids cortos de un domingo por la mañana para mujeres y hombres, algún campo de entrenamiento sólo por mujeres. Ha publicado varios artículos científicos sobre bioquímica y el trabajo como bombera, así como un libro de raids con el fotógrafo profesional Jordi Canyameres: “Extreme Adventure Races”. Su último libro se titula “Non Stop! Esportista, bombera i mare”.



Montserrat Pallarès, graduada Social, se incorpora al Partido de los Socialistas de Cataluña en 1993 y es parte integrante del Consejo Nacional del PSC del 2003-2006. En 2003 fue elegida Concejala por el Ayuntamiento de Castelldefels, asumiendo la responsabilidad de 2ª Teniente de Alcalde de Turismo, Relaciones Institucionales y Participación Ciudadana. Fue la primera Teniente de Alcalde de Participación Ciudadana en Castelldefels. En 2003 fue nombrada Consejera metropolitana en la Mancomunidad de Municipios del Área Metropolitana de Barcelona. Ha sido Presidenta del Patronato de Comunicación de Castelldefels 2003-2005, Presidenta del Consejo Sectorial de Participación Ciudadana y Relaciones Institucionales 2003-2007 y Presidenta del Consejo Sectorial de Turismo 2003-2007. Ha colaborado estrechamente con el Presidente de la Entidad del Medio Ambiente del AMB durante el período 1991-1996, y se incorpora a la Dirección de Servicios del Espacio Público en 1996. Parte integrante fundadora y socia desde 1994 de la Asociación para la Protección del Medio Ambiente Natura 2001 y presidenta de la Asociación para la defensa del Bosque de Castelldefels (ADDB) (2001-2003). En abril de 1998 se incorpora a la Secretaría General de Metropolis en Barcelona hasta el año 2003. El 2007 se reincorpora y se responsabiliza de los Proyectos Estratégicos de las ciudades miembro de Metropolis. Actualmente es responsable de Relaciones Institucionales en la Mancomunidad de Municipios del Área Metropolitana de Barcelona. Es Directora de Relaciones Institucionales de Metropolis desde enero 2009, así como coordinadora de la Red Internacional Mujeres de Metropolis desde octubre 2011.



Ramon M. Torra i Xicoy es arquitecto por el E.T.S.A.B. Ha sido arquitecto municipal y Director de Servicios Territoriales del Ayuntamiento de Granollers entre los años 1982 y 1992, y Director de Servicios Técnicos de la Mancomunidad de Municipios del área Metropolitana de Barcelona hasta el año 2008. Ha sido Gerente de la Mancomunidad de Municipios del área Metropolitana de Barcelona entre los años 2008 y 2011. Actualmente es Gerente del área Metropolitana de Barcelona. Ha redactado diferentes proyectos de planeamiento, como el Plan General de Granollers, y Planes Parciales y Especiales entre otros, así como varios proyectos de espacio público y arquitectónicos. Es profesor en cursos de másteres y posgrado de la U.P.C y la E.A.P.C. y conferenciante, sobre temas relacionados con el urbanismo y la arquitectura, en diferentes países del mundo. Ha escrito artículos para diferentes medios especializados y publicaciones sobre la gestión pública.

8.2. Publicaciones de interés

Anna Bofill

[Planejament urbanístic, espais urbans i espais interiors des de la perspectiva de les dones \(Generalitat de Catalunya, ICD, 2005\)](#)

[Guia per al planejament urbanístic i l'ordenació urbana amb la incorporació de criteris de gènere \(Generalitat de Catalunya, ICD, 2008\)](#)

[Vivienda y espacio comunitario \(Ciudad de Mujeres, 2006\)](#)

María Naredo

[Seguridad urbana y miedo al crimen \(Caritas, 2000\)](#)

[Autonomía de las mujeres y seguridad urbana \(2008\)](#)

[Guía para la elaboración de diagnósticos sobre seguridad con enfoque de género tanto en el ámbito rural como urbano \(Generalitat de Catalunya, 2010\)](#)

[El miedo de las mujeres como instrumento del patriarcado \(Fuhem, 2010\)](#)

Col·lectiu Punt 6

[Construyendo entornos seguros desde la perspectiva de género \(ICPS, 2011\)](#)

Diputació de Barcelona

[Urbanisme i gènere. Una visió necessària per a tothom \(2006\)](#)

[Gènere, seguretat i disseny urbà \(2010\)](#)

[Dones i urbanisme \(2005\)](#)

Ajuntament de Barcelona

[Usos del temps i la ciutat \(2011\)](#)

Generalitat de Catalunya

[Dones, mobilitat, temps i ciutats \(2010\)](#)

UN-HABITAT

[Gender and urban planning \(2012\)](#)

8.3. Notas de prensa

[Metropolis](#) y [Ciudades y Gobiernos Locales Unidos](#) (CGLU)

Joan Clos inaugura con éxito la Jornada “Ciudades seguras en el ámbito del espacio público y el género”



Más de 200 personas se reunieron ayer en Barcelona para debatir y reflexionar sobre las políticas de espacio público y urbanismo desde una perspectiva de género, en una jornada organizada por la Red Internacional Mujeres de Metropolis.

La jornada se inauguró con una mesa de bienvenida formada por representantes políticos de distintas administraciones y organismos entre los que se encontraban el Secretario General de Metropolis, Alain Le Saux y Joan Clos, Director Ejecutivo de UN Habitat y Subsecretario general de la ONU. A través de dos mesas de debate se trató el tema de la seguridad y de la percepción de la seguridad desde ámbitos muy distintos y se profundizó en aspectos como la influencia de la actual crisis económica en las políticas de seguridad en las ciudades, especialmente en lo que se refiere a las mujeres.

En su ponencia inaugural, Joan Clos, presidente de Metropolis entre 1997 y 2006 e impulsor, bajo su presidencia, de la creación de la Red Internacional Mujeres de Metropolis en 2005, destacó la necesidad urgente de reorganizar la sociedad y la convivencia de una manera racional y global. Desde su posición en UN Habitat, órgano responsable del establecimiento de asentamientos humanos, explicó que la evolución de las **ciudades “pasa por recuperar la vida en la calle para generar espacios más seguros”**, y que **“una manera de garantizar esta seguridad es avanzar hacia una gobernanza de orden mundial, que garantice los mismos derechos a los ciudadanos de todo el planeta, sean del país que sean”**.

El evento contó con el apoyo del Área Metropolitana de Barcelona, el Ayuntamiento de Barcelona, la Diputación de Barcelona, la Generalitat de Catalunya y UN Habitat.

[Àrea Metropolitana de Barcelona](#)

El paper de les dones en les ciutats, a debat a Barcelona



Sovint, en ple segle XXI i des d'una perspectiva occidental, sobta conèixer els impediments que les dones segueixen tenint en aspectes tan bàsics com aconseguir una feina, prendre part en les decisions polítiques i ciutadanes o, fins i tot, poder sortir al carrer sense haver de patir per la seva integritat.

Amb aquest fet com a punt de partida, ahir es va celebrar, a Barcelona, la jornada **"Ciutats segures en l'àmbit de l'espai públic i el gènere"**, organitzada per la Xarxa Internacional de Dones de Metropolis, i l'Àrea Metropolitana de Barcelona (AMB). Hi han donat suport l'Ajuntament de Barcelona, la Diputació de Barcelona, la Generalitat de Catalunya i UN-HABITAT.

La jornada, que va ocupar tot el matí, va comptar amb diverses i variades ponències i taules de debat, totes elles centrades al voltant de la mateixa qüestió: com planificar les noves ciutats de manera que siguin segures, i tenint en compte el paper de les dones en el seu desenvolupament.

En els debats van intervenir-hi representants polítics, socials, docents i professionals, la majoria dones, per a exposar l'estat de la qüestió, així com experiències que ja s'han dut a terme amb èxit en aquest terreny.

El lema "Pa i roses", que prové de la vaga del sector tèxtil de Lawrence, Massachusetts (EUA) del 1912, va servir per introduir la sessió.

La frase va ser creada per les manifestants de l'època, que reclamaven "pa i roses" com a símbols de millors salaris, però també drets socials.

Joan Clos, exalcalde de Barcelona i actual Director Executiu d'UN-HABITAT i Subsecretari General de l'ONU, va pronunciar la ponència inaugural.

Des de la seva posició en un òrgan internacional que s'ocupa, entre altres temes, de l'establiment d'assentaments humans, va explicar que l'evolució de les ciutats **"passa**

per recuperar la vida al carrer per tal de generar espais més segurs”, i que “una manera de garantir aquesta seguretat és caminar cap a una governança d’ordre mundial, que garanteixi els mateixos drets als ciutadans de tot el planeta, siguin del país que siguin”.



Joan Clos, Director General Adjunt de la ONU

Garantir aquests drets és especialment urgent en el cas de les dones, que constitueixen el 50% de la força de treball de tot el món, però perceben només el 10% dels salaris.

Davant d’aquestes desigualtats, tots els conferencians van coincidir que cal promoure la igualtat d’accés i les polítiques de gènere a tots els nivells.

Alain Le Saux, Secretari General de Metropolis, va estendre el seu reconeixement a la Xarxa de Dones de l’associació que dirigeix, i va anunciar que entre el 24 i el 27 de setembre d’aquest mateix any, se celebrarà a Abidjan (Costa d’Ivori) el 3r fòrum “**Dynamic Cities Need Women**”, que reprendrà les reflexions exposades ahir a Barcelona i on es proposaran mesures concretes per treballar cap a la seguretat de les dones en les ciutats del futur.



Antonio Balmón, Vicepresident Primer Executiu de l'AMB



Els participants a la jornada, a l’espai Francesca Bonnemaison de Barcelona

[Diputació de Barcelona](#)

Activitat de les diputades

La diputada d'Educació, Igualtat i Ciutadania, Mireia Solsona, i les diputades adjuntes de Medi Ambient, Mercè Rius, i de Cultura, Mireia Hernández, van participar ahir en diversos actes relacionats amb els seus àmbits de treball.

La diputada d'Educació, Igualtat i Ciutadania, **Mireia Solsona**, va inaugurar la jornada "Ciutats segures en l'àmbit de l'espai públic i el gènere", celebrada a l'Espai Francesca Bonnemaison i organitzada per la Xarxa Internacional Dones de Metropolis. La jornada va servir de fòrum de debat sobre el concepte i percepció de la seguretat urbana, els drets dels ciutadans -com ara la llibertat de moviment-, l'ús de la ciutat i les claus del desenvolupament de polítiques municipals de seguretat amb perspectiva de gènere.



Foto: Àrea d'Atenció a les Persones

La diputada va compartir l'acte d'inauguració amb la presidenta de l'Institut Català de les Dones, Montserrat Gatell; el vicepresident primer de l'Àrea Metropolitana de Barcelona i alcalde de Cornellà, Antoni Balmón; el comissionat d'alcaldia de coordinació institucional de l'Ajuntament de Barcelona, Carles Domingo; i el secretari general de Metropolis, Alain La Saux. Va pronunciar la conferència inaugural, el director general adjunt de les Nacions Unides i director executiu d'ONU-Habitat, Joan Clos.

[Generalitat de Catalunya](#)

ICD. Generalitat Twitter @icdones

@[montsegatell1](#) ha participat a la jornada "Ciutats segures en l'àmbit de l'espai públic i el gènere" @[metropolis_org](#) pic.twitter.com/WDVSYUQNyq



[Fórum Español para la Prevención y la Seguridad Urbana](#) (FEPSU) y [European Forum for Urban Security](#) (EFUS)

Más allá de la génesis del miedo

El pasado miércoles 3 de abril tuvo lugar en Barcelona la jornada **Ciudades seguras en el ámbito del espacio público y el género**. El encuentro se llevó a cabo en el espacio Francesca Bonnemaison y fue organizado por la [Red Internacional Mujeres de Metropolis](#) con el apoyo del [Area Metropolitana de Barcelona](#), el [Ayuntamiento de Barcelona](#), la [Diputación de Barcelona](#), el [Institut Català de les Dones](#) (Generalitat de Catalunya) y [UN - Habitat](#).

La jornada fue coordinada como un foro de debate sobre el concepto de seguridad urbana, la percepción de la seguridad y los derechos ciudadanos tales como la libertad de movimiento, el uso de la ciudad y las claves para desarrollar políticas municipales de seguridad urbana con perspectiva de género.

La Red Internacional Mujeres de Metropolis, en su Declaración de Bruselas en 2007 y de Seúl en 2009, ha establecido una serie de acciones y políticas para la igualdad de género en las ciudades y alentando a sus miembros a difundirlas en los territorios a través de sus agendas políticas. Las mujeres, por lo tanto, deben estar implicadas con igualdad en todos los temas relacionados con las condiciones de vida. Este encuentro fue planteado como una consecuencia de estas propuestas iniciales.



El evento transcurrió entre las 09:30 y 14:30 hs., estructurándose alrededor de un diálogo inicial de presentación del cual participaron **Montserrat Gatell** (Presidenta de l'Institut Català de les Dones, Generalitat de Catalunya), **Antoni Balmón** (Vicepresidente primero ejecutivo del Àrea Metropolitana de Barcelona y Alcalde de Cornellà de Llobregat), **Carles Domingo** (Comisionado de Alcaldía de Coordinación Institucional del Ayuntamiento de Barcelona), **Mireia Solsona** (Diputada adjunta d'Igualtat i Ciutadania de la Diputació de Barcelona) y **Alain Le Saux** (Secretario General de Metropolis).

En términos generales se coincidió en reafirmar la perspectiva de género a la hora de abordar la seguridad urbana como un criterio esencial para conocer las diferentes necesidades y experiencias en materia de seguridad de las mujeres y los hombres, y para poder aportar más seguridad al conjunto de ciudadanos.

Sostenibilidad y perspectiva de género, ejes estructurales del siglo XXI

Este primer segmento contó con la ponencia inaugural: **Cómo se tienen que planificar las áreas urbanas para que sean saludables y sostenibles para mujeres y hombres** a cargo de **Joan Clos**, Director General adjunto de las Naciones Unidas y Director ejecutivo de UN-Habitat.



El ex alcalde de Barcelona inició su disertación desarrollando una reflexión histórica sobre el posible destino de la humanidad en estos tiempos difíciles de crisis. Señaló que ya se encuentra urbanizada en todo el mundo un 50 % de la población total, unos 3.500 millones de personas. Sin embargo en los próximos 20 años este porcentaje subirá en casi un 70 %, llevando la cifra de quienes viven en ciudades a unos 9.000 millones. En determinados lugares del planeta semejantes magnitudes poblacionales, concentradas en urbes, son percibidas con temor teniendo en cuenta las consecuencias políticas de tantas personas potencialmente organizadas. Por lo tanto algunos buscan ralentizar estos procesos y eluden asumir políticas urbanas para no perder el control político. Clos no adhirió a este recelo porque consideró que la urbanización masiva no es un riesgo, sino una oportunidad. Si se impulsa de manera planificada es buena para todos. Ya, adentrándose en el eje temático de la jornada, se preguntó ¿cómo afecta el género el proceso de urbanización global? Y conectó la perspectiva de género con el cambio de modelo productivo en el mundo. La crisis del paradigma neoliberal obliga a replantear el equilibrio de todas las relaciones en general y, en particular, las de producción. Un ámbito social donde las mujeres fueron sumando históricamente más protagonismo y lucha en paralelo con los cambios de industrialización. Fuera del mundo euro céntrico primero presionó cambios la mujer en Japón y luego en Corea, China e India, y ya llegará el tiempo de África también.

Sin embargo esta mutación del modelo productivo nos lleva a otra zona de debate, el papel de la gobernanza global. Una dimensión donde la fórmula “mágica” del libre mercado ya no es una “solución automática” sino un factor que empeora la situación internacional día a día. Entonces ¿cómo organizar la convivencia luego del fracaso neoliberal decretado en 2008? Para Clos este será el debate que predominará durante los próximos treinta años: Cómo refundar una sociedad de manera más racional. Y afirmó que volver a un modelo donde prime una mayor regulación puede ser la alternativa más eficaz para promover, a su vez, un nuevo estándar de convivencia más democrático. Basta observar ejemplos recientes donde temas como la sostenibilidad ambiental ya calan hondo en la gente de todos los continentes y hace prever que poner cierto orden en algunos temas es prioritario. Aunque a pesar de algunos logros importantes a través de tratados internacionales (capa de ozono, radioespectro,

aviación civil, comercio de armas) algunos temas oponen mayor resistencia a la hora de consensuar regulaciones como es el tema de las subvenciones agrarias, por ejemplo.

Para concluir en este escenario donde todas las formas de convivencia global comienzan a replantearse nuevos equilibrios, las políticas de género irrumpirán de forma contundente.

Seguridad no es sólo menos criminalidad



El segundo momento de la jornada lo abrió la mesa de debate **Ciudades seguras, espacio público y género: estado de la cuestión**. Participaron de la misma, [Isabel Segura](#) (Historiadora especializada en historia urbana y de las mujeres), [Anna Bofill](#) (Arquitecta y autora del estudio “Planejament urbanístic, espais urbans i espais interiors des de la perspectiva de les dones” de l’ICD), [Enric Giner](#) (Primer teniente de la alcaldía de Esplugues de Llobregat), [Emma Blanco](#) (Regidora de Igualdad y Ciudadanía del Ayuntamiento de Gavà) y [María Naredo](#) (Jurista, investigadora y consultora en seguridad urbana, violencia de género y prevención de la criminalidad).

Abrió el panel de ponentes Isabel Segura quién reafirmó la relación entre ámbito doméstico y espacio público como una conexión cargada de implicancias y feedback a través de tres ejemplos históricos: Christine de Pisan, Jane Jacobs y Hannah Arendt. Prosiguió Anna Bofill quién diferenció entre lo que significa seguridad para los hombres y para las mujeres. Ya que los primeros temen por su integridad física pero las mujeres suman la omnipresente vulnerabilidad sexual. Por lo tanto el planteamiento y diseño urbano debe prever el sexismo que recorre e infiltra las dinámicas de control del espacio público. A su turno Enric Giner puso de manifiesto las aún vigentes diferencias de género con respecto al uso del espacio público cuando relató un diálogo familiar cotidiano. A su hija le previene en detalle por dónde y cómo transitar mientras que con su hijo omite explayarse tanto sobre el tema seguridad en las calles. Otra representante de la administración pública, Emma Blanco enfatizó el derecho a la ciudad plural. María Naredo cerró la ronda subrayando la visión patriarcal de la ciudad donde se impone una educación femenina y una autolimitación internalizada desde una génesis del miedo.

Llegó el momento de la participación del público presente a través de preguntas y manifestaciones personales. Y surgieron otros temas vinculados. La crisis económica clausura el tejido comercial de los barrios y despuebla las calles. Los centros comerciales y las grandes superficies se transforman en islas dentro de un trazado urbano vacío de personas. Y ¿Qué sucede con quienes tienen capacidades físicas reducidas? ¿La planificación del espacio público tiene en cuenta la accesibilidad?

La ciudad de todos y todas



La última mesa debate gira alrededor del tema: **Construyendo ciudades seguras: experiencias para compartir**. Expusieron [Blanca Gutiérrez Valdivia](#) (Arquitecta, miembro del Colectivo Punt 6 e investigadora colaboradora del Centre de Política de Sòl i Valoracions de la UPC), [Oihane Agirregoitia](#) (Regidora Delegada del Área de igualdad, cooperación y ciudadanía del ayuntamiento de Bilbao), [Pilar Conde](#) (Diputada de igualdad y participación ciudadana de la Diputación de Málaga), [Josep M. Lahosa](#) (Director de los Servicios de Prevención del Ayuntamiento de Barcelona) y [Emma Roca](#) (Bombrera profesional del grupo de rescate de la Generalitat de Catalunya (GRAE) y autora del libro “Non stop! deportista, bombera y madre”).

El Colectivo Punt 6, al que pertenece Gutiérrez Valdivia, acredita una actividad especializada en la relación urbanismo y género, a través de la cual privilegian pequeñas intervenciones puntuales a escala de los vecinos. En esta ocasión fue presentado el proyecto: Espacios seguros en perspectiva de género. Desde Bilbao, Agirregoitia aportó tres experiencias: El Mapa de la ciudad prohibida en el distrito de Bilbao, la revisión del Plan General de Ordenación Urbana y la policía de proximidad. Pilar Conde describió un proyecto singular puesto en práctica en Málaga: el teléfono móvil – GPS para mujeres en riesgo de violencia machista que se activa conectado con la policía. A su turno Josep M. Lahosa destacó los antecedentes prospectivos que sobre el tema emanaron oportunamente desde el Fórum Europeo para la Seguridad Urbana y el Fórum Español para la Prevención y la Seguridad Urbana. Asimismo describió ejemplos de planificación urbana vinculada al tema seguridad y género que desde el Ayuntamiento de Barcelona vienen sumándose desde hace ya un tiempo considerable, con el objetivo de normalizar el discurso de la ciudad y el género. Cerró la ronda de participaciones Emma Roca quién a través de diversas interrogaciones evidenció carencias de seguridad tanto en el ámbito privado como en el público.

Luego de este bloque el público manifestó sus opiniones, surgiendo un breve debate sobre el formato posible de interacción entre los vecinos y los funcionarios públicos a la hora de construir políticas públicas y tomar decisiones.

Las palabras finales estuvieron a cargo de **Montserrat Pallarès** (Coordinadora de la Red Internacional Mujeres de Metrópolis) y **Ramón Torra** (Gerente del Area Metropolitana de Barcelona). Cabe consignar que la moderación y presentación de la jornada estuvo a cargo de **Angels Bassas** (Escritora y actriz).

Las líneas generales expuestas como cierre expresaron la conciencia del esfuerzo y trabajo que aún espera a quienes deban encarar políticas de seguridad en perspectiva de género. Focalizando la responsabilidad de urbanistas y arquitectos, quienes tendrán que tener muy en cuenta la diversidad y diferencia que fluye en las ciudades actualmente.

Cabe destacar que Barcelona fue mencionada como ciudad ejemplo en cuanto a dinámicas de espacio público respecta. Desde el aún vigente Plan Cerdá hasta el Plan General Metropolitano. Asimismo en sus calles y barrios están presentes e interactúan los valores de sostenibilidad, diversidad, diferencia y género. Todo esto confluye en el espacio público y determina una gestión compleja. Que puede motivar resultados más exitosos o menos logrados.

Pero donde debe tenerse siempre muy en claro que el espacio público debe ser una dimensión objetiva y simbólica donde todos y todas se encuentren.

El concepto de la seguridad ciudadana desde el punto de vista de la mujer, eje central de las Jornadas ‘Ciudades seguras en el ámbito del espacio público y el género’

El Área de Igualdad y Participación Ciudadana de la Diputación participa en este foro que organiza la Organización de Naciones Unidas en Barcelona

La Diputación de Málaga ha participado hoy en las Jornadas ‘Ciudades seguras en el ámbito del espacio público y el género’ que organiza la Red Internacional Mujeres de Metrópolis en Barcelona y cuyo objetivo es debatir sobre el concepto de la seguridad ciudadana desde el punto de vista de los problemas que afectan a las mujeres.

Presidida por Joan Clos, actual director general adjunto de la ONU y director ejecutivo de ONU-Habitat, esta jornada pretende ser un foro de debate sobre la percepción de la seguridad y los derechos ciudadanos tales como la libertad de movimiento y el uso de la ciudad y las claves para desarrollar políticas municipales de seguridad urbana con perspectiva de género.

La perspectiva de género a la hora de abordar la seguridad urbana es esencial para conocer las diferentes necesidades y experiencias en materia de seguridad de las mujeres y los hombres, y para poder aportar más seguridad al conjunto de ciudadanos. La Red Internacional Mujeres de Metrópolis, en su Declaración de Bruselas en 2007 y de Seúl en 2009, estableció una serie de acciones y políticas para la igualdad de género en las ciudades y ha alentado a sus miembros a difundirlas en los territorios a través de sus agendas políticas.

La diputada de Igualdad y Participación Ciudadana, Pilar Conde, ha formado parte de la mesa redonda ‘Construyendo ciudades seguras: experiencias para compartir’, en el que se ha tratado sobre la necesidad de la población femenina de estar implicada con igualdad en todos los temas relacionados con las condiciones de vida.

En este sentido, Conde ha explicado que avanzar en igualdad requiere, entre otras muchas cosas, “acciones que permitan a las mujeres disfrutar de sus ciudades en la misma medida que los hombres, algo que, sin embargo, no es fácil”, como se demuestra de un análisis detenido de los recursos disponibles, su distribución en las ciudades, los medios de transporte público (mucho más utilizados por las mujeres que por los hombres, a la vez que también ellas se desplazan más a pie que ellos), la accesibilidad de calles y viviendas, entre otras cosas.

Desde la Diputación de Málaga, y concretamente desde el Área de Igualdad, ya se estaba trabajando en este aspecto a raíz de la aprobación del I Plan (o Programa) Transversal de Género 2002-2004, que apostaba por la aplicación de la igualdad en todas las áreas y delegaciones de la institución provincial, lo que, entre otras cosas, posibilitó la publicación del manual de urbanismo ‘El municipio también es nuestro: propuesta para un planeamiento con enfoque de género’ que pretendía ser una

herramienta para orientar y facilitar a responsables políticos y técnicos en la tarea de diseñar ciudades más igualitarias.

Se trata de entender la ciudad como producto social, no neutro, donde las necesidades diferenciadas de mujeres y hombres deben ser reflejadas en el análisis de la organización física del territorio, donde la relación vivienda-lugar de trabajo-distancias a los servicios y actividades urbanas condiciona la vida de mujeres y hombres, en el uso del tiempo y en la conciliación de la vida pública y privada.

El manual de recomendaciones, es fruto del trabajo que la Diputación Provincial de Málaga realiza en los municipios menores de esta provincia, unido a la experiencia profesional de las personas que trabajan en este ámbito, además de la reflexión y análisis de un gran conjunto de la población.

Así, la diputada ha mostrado en la mesa redonda una serie de propuestas básicas que tienen como un principio orientador fundamental la necesidad de dotar de seguridad o de la sensación de seguridad a las ciudades, lo que genera a su vez confianza entre las ciudadanas y tiene un efecto disuasorio de la violencia.

Entre esas recomendaciones básicas y generales Conde ha citado, por ejemplo, iluminar correctamente calles y espacios públicos, exigir un estudio de iluminación segura en los nuevos desarrollos urbanísticos o proyectos de urbanización; definir elementos de protección de las zonas peatonales del tráfico rodado o redactar ordenanzas de edificación que permitan la convivencia de distintos usos con el residencial.

Mediante la incorporación de la perspectiva de género al planeamiento urbanístico a través de cauces participativos, se puede proyectar una ciudad más igualitaria, donde se tengan en cuenta las necesidades de todos los colectivos sociales, contribuyendo a promover cambios en los roles y relaciones entre mujeres y hombres.

A modo de ejemplo, se recogen como propuestas, elaboración por parte del equipo redactor, de estudios que contemplen la perspectiva de género en el urbanismo (estudios de iluminación y seguridad en las calles, de circulación, señalización y estado de las calles, de elementos de interés). Crear comisiones de control del Plan General en el que esté representada la ciudadanía, y en concreto el colectivo femenino, que puedan servir de canalización de todas las propuestas y demandas de los colectivos a los que representan.



[elBruquers Gavà](#)

Gavà participa en la "Jornada ciutats segures en l'àmbit de l'espai públic i el gènere"

En la trobada es van debatre els requisits a complir perquè les ciutats del nostre entorn metropolità siguin segures per a dones i homes

L'Ajuntament de Gavà va participar el passat 3 d'abril en la "Jornada ciutats segures en l'àmbit de l'espai públic i el gènere". La trobada, que va tenir lloc a l'edifici Francesca Bonnemaison de Barcelona, va estar organitzada per la Xarxa Internacional Dones de Metròpolis, amb el suport de la Diputació de Barcelona, l'AMB, l'Ajuntament de Barcelona, l'Institut Català de les Dones i UN Habitat, i en ella es va posar a debat la situació de les ciutats i els requisits que s'haurien de donar perquè les ciutats del nostre entorn metropolità siguin segures per a dones i homes. La jornada va comptar amb la presència del president d'UN Habitat, Joan Clos. Per part de l'Ajuntament de Gavà hi van assistir el tinent d'alcalde Víctor Carnero i Emma Blanco, que va participar en una de les sessions. Blanco va presentar la "Guia de recomanacions per a la implantació de la perspectiva de gènere al projecte urbà".

La Xarxa Internacional Dones de Metròpolis entén que la perspectiva de gènere a l'hora d'abordar la seguretat urbana és essencial per conèixer les diferents necessitats i experiències en matèria de seguretat de les dones i els homes, i per poder aportar més seguretat al conjunt de la ciutadania. Val a dir, que aquest ens, a la seva Declaració de Brussel·les en 2007 i de Seül en 2009, ha establert una sèrie d'accions i polítiques per a la igualtat de gènere a les ciutats i ha encoratjat als seus membres a difondre-les pels territoris a través de les seves agendes polítiques.



[Dones en Xarxa](#)

La perspectiva de gènere en la construcció de les ciutats

La seguretat va ser l'eix conductor en la jornada que va organitzar la [Xarxa internacional Dones de Metropolis](#), l'associació mundial de les grans metròpolis, Metròpoli. Organitzada al voltant de dues taules rodones, 'Ciutats segures, espai públic i gènere: estat de la qüestió' i 'Construint ciutats segures: experiències per compartir'.



La construcció, el disseny de les ciutats es fa sota una perspectiva patriarcal i el resultat és una visió pendular. És a dir, l'ús masculí de les ciutats és anar d'un punt a un altre (de la feina a casa), i es troba a faltar la visió reticular que correspondria a un ús femení (les tasques de la cura, tradicionalment associada a les dones, del col·legi a la feina, a fer la compra, etcètera), segons l'aportació de **María Naredo**, Jurista, Investigadora i Consultora en seguretat urbana, violència de gènere i prevenció de la criminalitat. Per a qui la seguretat ciutadana ha de ser "ampliar el focus i no només sobre els delictes sobre la propietat privada".

La seguretat, que és una dels eixos que més preocupen a les dones, sovint queda supeditada als interessos econòmics, per exemple, en moltes ciutats s'han instal·lat llums que s'encenen a mesura que es passa per dessota; en un clar exercici d'estalvi energètic, però que en el fons transmet sensació d'inseguretat. Un altre exemple són les marquesines de les parades de l'autobús, de vidre per tal d'evitar zones fosques i insegures però que a la pràctica són parades opaques a causa dels anuncis (sovint sexistes, per cert).

El paper de les dones en la construcció de les ciutats és cabdal en tant que es tracta de la construcció de comunitats, com a potenciadores de les xarxes socials existents, segons la intervenció de **Blanca Gutiérrez**, sociòloga i membre del col·lectiu Punt 6.

El cas pràctic té el nom de Bilbao i la veu d' **Ohiane Agirregoitia**. La transformació de Bilbao, una ciutat que es reinventa des dels 80, hi ha una transformació social en el que les dones tenen un paper molt important en la transformació social; es desenvolupa una estratègia a favor de la igualtat, que no ha de ser una reivindicació sectorial, si no en el seu conjunt i amb perspectiva de gènere. Mapa de la ciutat prohibida, en el que s'identifiquen els punts en els que les dones es troben més insegures.

La cloenda va anar a càrrec de la coordinadora de la Xarxa Internacional de Dones de Metropolis, **Montserrat Pallarès** Cal crear un espai internacional d'intercanvi de la ciutadania i amb la participació, reflexions per construir ciutats lliures de violència. Cal treballar amb convicció i contundència.

El gerent de [l'Àrea Metropolitana de Barcelona](#), **Ramon Torra**, va posar el punt i final tot reivindicant que cal "impulsar i mantenir una xarxa mundial d'intercanvi, són iniciatives indispensables, en moments de crisi, s'ha de prestar atenció al més vulnerables".

Gènere i espai públic a Barcelona a fer accessible reivindicant l'origen de la ciutat. La segona meitat del S.XIX que s'inicia la construcció de la ciutat moderna amb Cerdà amb una transformació que arriba fins als anys 70 té un nou moment de planificació de la ciutat al S.XXI, on es trasllada la finalització. S'ha de tenir perspectiva de gènere l'espai públic ens trobem que tot és possible, on es troba el ric i el pobre.

8.4. Lista de asistentes

APELLIDOS	NOMBRE	CARGO/ PROFESIÓN	ORGANIZACIÓN	CIUDAD
Acebillo	Pedro		CIDEU	Barcelona
AGIRREGOITIA MARTÍNEZ	OIHANE	CONCEJALA DELEGADA DEL AREA DE IGUALDAD, COOPERACIÓN Y CIUDADANÍA	AYUNTAMIENTO DE BILBAO	BILBAO
ALDAY LOPEZ	BEGOÑA	SERGENTA GUÀRDIA URBANA BARCELONA	AJUNTAMENT DE BCN	BARCELONA
Alfonso	Gemma	Guardia Urbana		
Amat Garcia	Carla	estudiant	Equal Saree	Barcelona
AMAT SERRANO	ELENA	REGIDORA DE XARXES SOCIALS I COMUNITÀRIES	AJUNTAMENT DE SANT BOI DE LLOBREGAT	SANT BOI DE LLOBREGAT
aparicio ullod	m luisa	aux.administratiu	Ajuntament Barcelona	Barcelona
Ardanuy Benavent	Ana Maria	mestra jubilada	cap	BCN
Astelarra	Judith	Professora Emèrita/ sociòloga	Universitat Autònoma de Barcelona	Barcelona
Astiz	Lara	Consultora	Momentum	Barcelona
BALLESTEROS GARCIA	LIDIA	CAPORAL	GUARDIA URBANA	BARCELONA
BALMON AREVALO	ANTONIO	ALCALDE	AJUNTAMENT	CORNELLA DE LLOBREGAT
BARROSO	ISRAEL	ESTUDIANT	Departament d'Urbanisme i Ordenació del Territori (DUOT), Universitat Politècnica de Catalunya	BARCELONA
BAYONA QUIRANTES	Elvira	Policia	Guardia Urbana	Barcelona
Belil	Mireia	Directora general	Fundació Fòrum	Barcelona
BERCERO MARGALEF	M ^a Carme	Regidora	Ajuntament	Castelldefels
Besa	Dolors	Assessora	AMB	Barcelona
BLANCO ANGUERA	EMMA	TINENTA D'ALCALDE DE L'ÀREA D'IGUALTAT I CIUTADANIA	AJUNTAMENT DE GAVA	GAVA
Bofill Levi	Anna	Arquitecte	Estudi propi	Barcelona
Bonet Cases	Maria Rosa	Sots directora Màster Intervenció i Gestió Ambiental	Universitat de Barcelona	Barcelona
Borrell Fusté	Xavier	Partnership & Corporate Image Manager	Metropolis	Barcelona
Brugada Bonet	Elisenda	Arquitecte	Ajuntament Santa Coloma de Gramenet	Santa Coloma de Gramenet
Buhigas San José	Maria	Arquitecta	Barcelona Regional	Barcelona

APELLIDOS	NOMBRE	CARGO/PROFESIÓN	ORGANIZACIÓN	CIUDAD
Cabó Cardona	Anna	Cap de la secció de projectes i programes.	Diputació de Barcelona. Oficina d'Igualtat i drets Civils	Barcelona
Canet Aymerich	Laura	Coordinadora Tècnica Serveis Personals	Ajuntament de Sant Climent de Llobregat	Sant Climent de Llobregat
Cantín i Mas	montse	assessora	Hàbitat urbà	Barcelona
Carballo	Merche	GU	Ajuntament	Barcelona
CARBONELL PARET	MARGARITA	ORGANITZACIÓ ESDEVENIMENTS	GRUP CONGRESSOS	BARCELONA
CARDONA	HELENA	ESTUDIANT	EQUAL SAREE	BARCELONA
CARNERO LÓPEZ	VÍCTOR	Tte d'Alcalde	AJUNTAMENT	GAVÀ
carvajal fulleda	roser	cap gabinet medi ambient	ajuntament barcelona	barcelona
Catalan Piñol	M. Carmen	Sindicalista R. Acció i Desenvolupament Polítiques de dones. S. dona	CCoo	Barcelona
Chaves Matillas	Mònica	Tècnica de Joventut i Dona	Consell Comarcal del Baix Llobregat	Sant Feliu de Llobregat
ciocoletto	adriana	arquitecta urbanista	Col·lectiu Punt 6	Barcelona
Clos	Joan	Director Ejecutivo	ONU-Habitat	Nairobi
Coello	Anna	Arquitecta		
Comino Haro	Miguel	Regidor	Ajuntament Sant Vicenç dels Horts	Sant Vicenç dels Horts
CORRAL	ELISA	TÈCNICA-PSIACÒLOGA	DEPARTAMENT DE TERRITORI I SOSTENIBILITAT.GENERALITAT DE CATALUNYA	BARCELONA
CORTADELLAS BERTRAN	GAL·LA	Cap de gabinet regidoria Dona i Drets Civils	Ajuntament de	BARCELONA
de Caralt Casanova	Laura	Tècnica d'Igualtat	Ajuntament de Barcelona	Barcelona
del Alamo Margalef	Amor	Promotora d'Igualtat	AFEC	Barcelona
Díaz Fernández	Conxita	Administrativa tècnica	CIRD	Barcelona
DÍAZ LÓPEZ	M. PILAR	REGIDORA	AJUNTAMENT	BARCELONA
Domenech	Mercè	Tècnica polítiques socials	Diputació	Barcelona
DOMINGO DIAZ	CARLES	COMISSIONAT D'ALCALDIA DE COORDINACIÓ INSTITUCIONAL	AJUNTAMENT DE BARCELONA	BARCELONA
domingo domingo	mamen	arquitecta	domingoferre, arqs i UPC	BARCELONA
Dumenjo Marti	Rosa Maria	Coordinadora Catalunya	Fundació para la Diversitat	Barcelona
Escarp Gibert	Assumpta	Regidora	Ajuntament de Barcelona	Barcelona
FABREGAS HERMIDA	CLARA	INSPECTORA	GUARDIA URBANA	BARCELONA

APELLIDOS	NOMBRE	CARGO/PROFESIÓN	ORGANIZACIÓN	CIUDAD
Fernández	rafi	regidora	dona	barcelona
FERNANDEZ AMELA	ANA	REGIDORA	AJUNTAMENT	ALELLA
Fernández Castro	Alba			
ferrer esqunas	melania	funcionaria	Ajuntament Barcelona	Barcelona
Fort	Alba	Consultora	Consultora	Barcelona
Frígols Fernández	Joan	Consultor	Momentum	Barcelona
Fundadó	Salvatore	Arquitecte		
Gabaldon	Carme	Tècnica polítiques socials	Diputació	Barcelona
Galiano Pedraza	M ^a Dolors	Caporal Policia Local	Policia Local Sant Boi	Sant Boi de Llobregat
Gallardo	Claudia	Presidenta/Polítologa	Dones Xilenocatalanes	Barcelona
galonska raya	eva	secretaria direcció	medi ambient. ajuntament barcelona	barcelona
Garcia	Montse	Assessora RRII	Ajuntament de Barcelona	Barcelona
GARCIA	GEMMA	TECNICA PREVENCIO	AJUNTAMENT DE BARCELONA	BARCELONA
garcia alguacil	esperanza	funcionaria	Ajuntament Barcelona	Barcelona
García Ferrer	Raúl	Antropologo	Universitat Autònoma de Barcelona	Barcelona
GARCIA SOSA	MONTSE	TÈCNICA GÈNERE	CEPAIM	BARCELONA
Garnica Zúñiga	Carme	Tècnica suport municipal	Diputació de Barcelona	Barcelona
Gatell	Montserrat	Presidenta	Institut Català de les Dones	Barcelona
Gerolmini Castello	Gustavo	Sales Manager	MasQueLearning	Barcelona
Gilabert Zamora	MONTSE	Tècnica Igualtat	Ajuntament	Sabadell
GINER RODRÍGUEZ	ENRIC	1R. TINENT D'ALCALDIA. PRESIDENT DE L'ÀMBIT DE TERRITORI I SOSTENIBILITAT.	AJUNTAMENT D'ESPLUGUES DE LLOBREGAT	ESPLUGUES DE LLOBREGAT
Gisbert i Otxoa	M.Carme	Psicòloga-Orientadora	ACPEAP i Dones21	Teià-Barcelona
GOMEZ	Àngels	periodista	donesenxarxa	Barcelona
GONZALEZ DURAN	CARME	Assessora Tècnica Desenvolupament Professional . Departament Recursos Humans	Gerència de Prevenció, Seguretat i Mobilitat (Ajuntament de Barcelona)	BARCELONA

APELLIDOS	NOMBRE	CARGO/PROFESIÓN	ORGANIZACIÓN	CIUDAD
González Fdez	Amor	Tècnica de Barri	Ajuntament de Barcelona/Districte de Sants-Montjuïc	Barcelona
GONZÁLEZ-AGÀPITO	PILAR	SECRETARIA	DONES REPORTERES	MATARO
Goula Mejon	Julia	Arquitectura	Equal Saree	Barcelona
Guillamón	Gemma	Autònoma - puericultura natural	Personal	Olesa de Montserrat
Guillén Lasierra	Francesc	Responsable de Projectes	Departament d'Interior	Barcelona
Gutiérrez Valdivia	Blanca	Socióloga urbana	Col·lectiu Punt 6	Barcelona
Hernandez	Maria-Ines	Sociologa	HUMANIC-ULA	Merida, Venezuela
HERNANDEZ COLMENA	JUAN JOSE	ASSESSOR IGUALTAT I CIUTADANIA	AJUNTAMENT DE GAVA	GAVA
Herrero Canela	Maria	tècnica	Diputació de Barcelona	Barcelona
Isach Barrionuevo	Marta	Tècnica de prevenció	Ajuntament de Barcelona	Barcelona
Jimenez Frías	Tomi	Regidora de Joventut, Esports i Turisme	Ajuntament de Sant Climent de Llobregat	Sant Climent de Llobregat
LAFONT POMÉS	Josep	Arquitecte		Barcelona
Lahosa	Josep M.	Director de Serveis de Prevenció	Ajuntament de Barcelona	Barcelona
LE SAUX	ALAIN	SECRETARY GENERAL	METROPOLIS	BARCELONA
Lopez	Carme	Tècnica Igualtat	CCOO - Secretaria de la dona	Barcelona
LOPEZ MARTINEZ	NOELIA	CAPORAL, UNITATS D'ACCIDENTS	GUARDIA URBANA DE BARCELONA	BARCELONA
Lorenzo	Marta	Team Assistant	ONU-Habitat	Barcelona
Marin Minguez	Maria Eugenia	Agent d'Igualtat	Ajuntament de Granollers	Granollers
Mas Perulles	Marta	Agent Igualtat	Associació de Professionals Agent Igualtat de Catalunya	Barcelona
Mas Viale	Elena	Tècnica prevenció	Ajuntament Barcelona	Barcelona
Melenchón Serrano	Bàrbara	Directora Programa de Dona	Ajuntament de Barcelona	Barcelona
Mingall Gil	Mireia	radiòloga	Àgata	Barcelona
Molina Trillo	Estefania	Assessora Tècnica	Ajuntament de Barcelona	Barcelona
Monge López	Georgina	Agent d'Igualtat	CIRD	Barcelona
Monteagudo Sebastia	MªCarmen	Administrativa	PSC	Gavà

APELLIDOS	NOMBRE	CARGO/PROFESIÓN	ORGANIZACIÓN	CIUDAD
Montes Alcaraz	Cristina	Responsable Comunicació ASJ	Amputats Sant Jordi	Barcelona
MORALEDA CAMPAYO	SONIA	REGIDORA CULTURA I CIUTADANIA	AJUNTAMENT PINEDA DE MAR	PINEDA DE MAR
Moreno	Laura	Polítologa	Universidad de Barcelona	Barcelona
Moret i Sabidó	Lluïsa	Tt. Alcalde de Benestar i Ciutadania	Ajuntament Sant Boi Llobregat	Barcelona
Muñoz	Sònia	Tècnica	Institut Català de les Dones	Barcelona
Muñoz Santamaría	Lourdes	Secretaria Organització	PSC Barcelona	Barcelona
Murrià Sangenís	Marta	Sociòloga	Institut d'Estudis Regionals i Metropolitans de Barcelona	Barcelona
Najera	Nanci			Mèxic
Naredo Molero	Maria	Jurista	Consultora particular	Madrid
Narvaez Pazos	Francesc	Delegado para los planes de Movilidad	Àrea Metropolitana de Barcelona	Barcelona
Nin Lumbarres	Josep Maria	funcionari. Tècnic administració general	Generalitat de Catalunya. DG Funció Pública	Barcelona
Obiols Llendrich	Margarita	funcionaria	ajuntament barcelona	barcelona
Odriozola Eizagirre	Kontxi	Tècnica Relacions Internacionals	Diputació de Barcelona	Barcelona
Ortiz Moreno	Olga	Regidora benestar social, família, dona	Ajuntament Mataró	Mataró
Otero	Mayte	Directora de Igualdad	Diputacion Provincial de Malaga	Malaga
PALLARÈS PARELLADA	MONTSERRAT	DIRECTORA DE REL.INSTITUCIONALS I COORDINADORA DE LA XARXA INTERNACIONAL DONES DE METROPOLIS	METROPOLIS	BARCELONA
Panades Serres	Neus	Caporal Guardia Urbana	Ajuntament de Barcelona	Barcelona
PASTRANA CEADA	MARIA LUISA	TÈCNICA	DIPUTACIÓ DE BARCELONA	BARCELONA
Pérez Bahillo	Vidal	tècnic d'igualtat	Ajuntament	Castelldefels
Perez Gallego	Manuel	Sotsinspector policia local	Policia Local Sant Boi	Sant Boi de Llobregat
Pérez Nuñez	M ^a José	Psicòloga	aturada	Barcelona
Pérez Rincón	Socorro	urbanista	Universitat de Barcelona, LAHAS	Barcelona
Piegari	Marina	Comunicación Fepsu	FEPSU	Barcelona

APELLIDOS	NOMBRE	CARGO/PROFESIÓN	ORGANIZACIÓN	CIUDAD
Piegari	Mario Carlos	Comunicación Fepsu	FEPSU	Barcelona
Pina Martínez	Montserrat	Intendentia Guardia Urbana Sarrià Sant Gervasi	Guardia Urbana Ajuntament Barcelona	Barcelona
Piquemal	Christine	Coordinadora iniciatives	Metropolis	Barcelona
Quispe	Amelia	Voluntaria- mediadora social	Centro Boliviano Catalán	Barcelona
REKONDO FERRERO	KARMELE	ARQUITECTA	AMB - àrea metropolitana de barcelona	BARCELONA
Ribalta Monrabà	Amadeo	Tècnic Prevenció Sants- Montjuïc	Ajuntament Barcelona	Barcelona
Ribas Seix	Isabel	Regidora ICV-EUiA	Ajuntament de Barcelona	Barcelona
Rifà Dachs	Judit	Tècnica de Cooperació	Ajuntament de Barcelona	Barcelona
roca rodriguez	emma	Bombero	Generalitat	La Seu d'Urgell
Rodríguez Carmona	Soledad	Tècnica d'Igualtat	Ajuntament	Sant Quirze del Vallès
Rodriguez del Pino	Isabel	tècnica	Diputació	Barcelona
Rojo	Maravillas	Secretaria General	CIDEU	Barcelona
Rucabado Vázquez	Alicia	Project officer	Metropolis	Barcelona
RUIZ FERNANDEZ	ANTONIO MANUEL	TECNIC TRANSPORT	AMB	BARCELONA
Sabartés	Lali	Sòcia	Grup(+) congressos+incentius	Barcelona
Saldaña Blasco	Dafne	arquitecta	equal saree	barcelona
SALGADO ROMERO	MONTSERRAT	REGIDORA DE CULTURA I CIUTADANIA	AJUNTAMENT DE BADALONA	BADALONA
Sánchez Barberan	Teresa Maria	Tècnica	Àrea Metropolitana de Barcelona	Barcelona
Sánchez García	Antoni	Coordinador de Serveis Territorials	Ajuntament	Llinars del Vallès
Sanchez-Miranda	Carmen	Head of Office of the UN-Habitat Office in Spain	ONU-Habitat	Madrid
Santcovsky	Hector	Director	Àrea Metropolitana de Barcelona	Barcelona
SANZ ALONSO	Isabel	Trabajador Social	Admón. Pública	BCN
SERRATE URREA	ISABEL	professora/jubilada	cap	La Floresta/Sant Cugat

APELLIDOS	NOMBRE	CARGO/PROFESIÓN	ORGANIZACIÓN	CIUDAD
SERRATOSA SERDÀ	ANTONI	COORDINADOR GENERAL	ASSOCIACIÓ AMPUTATS SANT JORDI	BARCELONA
Sobrino Garcés	Cristina	Professora Associada	UPF	Barcelona
Solé Ginel	Ramon	Tècnic Igualtat	SURT	Barcelona
Soler Artalejo	Pere	Tècnic	Àrea Metropolitana de Barcelona	Barcelona
Sòria	Anna	Documentalista	AMB	Barcelona
Soriano-Montagut Jené	Laia	Unitat Jurídica i Administrativa de la Direcció de Serveis d'Urbanisme	Àrea Metropolitana de Barcelona	Barcelona
Stinus Bru de Sala	Elisa	Consultora	Momentum	Barcelona
Tarragona Fenosa	Marta	Advocada	*	Barcelona
Tomás Murcia	M Rosa	aux.administratiu	Ajuntament Barcelona	Barcelona
Tormo	Gloria	Cap de servei de Manteniment de Via Pública	Ajuntament	Santa Coloma de Gramenet
TORRA I XICOY	RAMON M.	GERENT	ÀREA METROPOLITANA DE BARCELONA	BARCELONA
TRIANAFYLLIDOU	EVANTHIA	INVESTIGADORA	ANTIGONA	BARCELONA
TRULLEN	JOAN	vicepresident Planificació Estratègica	Àrea Metropolitana de Barcelona	Barcelona
URIARTE ERCILLA	IDOIA	DIRECTORA AREA IGUALDAD, COOPERACIÓN Y CIUDADANÍA	AYUNTAMIENTO DE BILBAO	BILBAO
Urrea Vela	Laura	funcionaria	Ajuntament Barcelona	Barcelona
VALBONESI	CINZIA	ADMINISTRATIVA	AJUNTAMENT PINEDA DE MAR	PINEDA DE MAR
Vera Rigo	Anna	Tècnic Prevenió	Ajuntament de Barcelona	Barcelona
Verbón	Marc	Prensa	AMB	
Viada Pagès	Marta	Arquitecta	Diputació de Barcelona	Barcelona
Vilchez Ortiz	Maria	Treballadora Social	Ajuntament de Sabadell	Cerdanyola del Valles



8.5. Red Internacional Mujeres de Metropolis



Presidencia y Antenas Regionales Oficiales

SECRETARÍA GENERAL	
Barcelona (España)	Coordinadora Sra. Montserrat PALLARÈS Institutional Relations Manager C/Avinyó 15, 3a planta. 08002 Barcelona Tel : 93.342.94.60 mpallares@metropolis.org www.metropolis.org
	

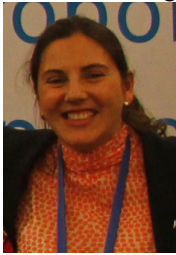
AMÉRICA DEL NORTE		
	Representante política	Representante administrativa
Mexico, DF (Mexico)	Mtra. Beatriz SANTAMARÍA MONJARAZ Directora General del Instituto de las Mujeres de la Ciudad de México Tacuba 76, piso 5, Col. Centro, Del. Cuauhtémoc, CP. 06020 México D.F. T: +52 55 5510 3464 +52 55 5512 2762 extensiones 101 y 106 E: bsantamariam@df.gob.mx betysantamariadf@yahoo.com.mx www.inmujeres.df.gob.mx	
		

ÁFRICA		
	Representante política	Representante administrativa
Abidjan (Côte d'Ivoire)	<p>Mme ZOULOYA YABA Cathérine Conseillère au District d'Abidjan Tél : 00.225.01.55.95.06 zouzouacatherine@hotmail.fr; danhoemile@yahoo.com</p> 	<p>Mme OHOU Laure Y. épouse ANIDIE CÔTE D'IVOIRE ohoulaure@yahoo.fr 03000339</p> 
Bamako (Mali)	<p>Mme Samaké Hawa DIAKITÉ Conseillère, Mairie du District de Bamako Email : hawadiakite@gmail.com</p>  <p>Copie à : Mr. Mahamane Mahalmadane TOURÉ Directeur du Jumelage et de la Coopération Décentralisée Mairie du District de Bamako BP 256 djcdmairiebko@yahoo.fr Tel: +223 20 22 06 68 fax: +223 20 22 55 40</p>	<p>Mme Camara Fatimata TRAORE Administratrice du travail S/C Association des Municipalités du Mali fatimatacamarafr@yahoo.fr</p>
Bangui (République Centrafricaine)	<p>Mme Suzanne LAGUERRE 2e Adjoint au Maire, laguerresuzanne@yahoo.fr</p>	<p>Mme Minda Faustine Madeleine MOSSABA IV Chef de service de la Paie Tél : (236) 61 48 24 ; Fax : (236) 61 17 96 mossaba4@yahoo.fr</p>
Dakar (Sénégal)	Antena en fase de renovación	<p>Mme Aminata THIAM LY (contact provisoire) Secrétaire Administratif Réseau International Femmes et gouvernance local de Metropolis : Antenne de Dakar Chef Bureau Marketing et Promotion Touristique Ville de Dakar Tel: (221) 776514204 email:thiamami2003@yahoo.fr</p>

AMERICA DEL SUD		
	Representante política	Representante administrativa
Santiago de Chile (Chile)	<p>Sra. Alejandra NOVOA SANDOVAL Consejera Regional Región Metropolitana Santiago de Chile Tel. 56 2 695 82 39 Cell. 07 977 95 98 Fax. 56 2 696 04 52 Anovoan.cl totonovoa@gmail.com</p> 	
	<p>Sra. Claudia FAÚNDEZ FUENTES Consejera Regional Región Metropolitana Santiago de Chile Tel. 56 2 695 82 39 Cell. 08 248 20 60 Fax. 56 2 696 04 52 claudiafaundezfuentes@hotmail.com</p> 	

ASIA - PACÍFICO		
<p>Pune/AIILSG (India)</p>	<p>Representante política</p> <p>Ms Vandana H. CHAVAN Member of Parliament, Government of India (Former Mayor of the city of Pune) « Yashodhan », 212/51, Rambaug Colony Pune 411 030 Phone and fax : +91-20- 24333190 Mobile: +91 9422029000 vandanahchavan@hotmail.com;</p> 	<p>Representante administrativa</p> <p>Dr. Sneha PALNITKAR Director, Sthanikraj Bhavan C.D. Barfiwala Marg Andheri (West), Mumbai - 400 058 INDIA dir.rcues@aailsg.org; aailsg@bom3.vsnl.net.in; / dg@aailsg.org/ contact@aailsg.org</p>
	<p>Seoul (South Korea)</p>	<p>Dr. Sook Jin LEE President of the Seoul Foundation of Women and Family leesjdream@seoulwomen.or.kr cc: khmun@seoulwomen.or.kr Tel: 82-2-81-5010</p> 

EUROPA		
Athens (Greece)	Representante política Ms. Anna HATZIYIANNAKI City Councilor International Affairs Advisor 27, Kefallinias str. Athens Phone: (+30) 210-37 22 052, 82 38 259 annahatz01@yahoo.gr d_konstantopoulos@cityofathens.gr 	Representante administrativa Ms. Helen PETROPOULOU International Affairs & Public Relations 63, Athinas Str., Athens P.O. 105 52 Phone: (+30) 210-37 22 052 Fax: (+30) 210-37 22 333 petropoulou@cityofathens.gr 
	Région de Bruxelles-Capitale (Belgique)	Mme Anne CLAES (Chef de délegation) Directrice des Relations extérieures Ministère de la Région de Bruxelles capitale Bld du Jardin Botanique 20 1000 Bruxelles Belgique Tel : +32 (0) 2 800 37 47 aclaes@mrbc.irisnet.be 

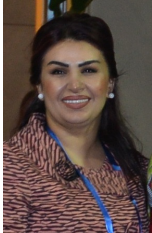
ORIENTE MEDIO		
Amman (Jordan)	Representante política Ms. Manal ALABDALLAT Director Metropolis Women International Network MENA Regional office Amman- Jordan Tel: +962 465 0413 Fax +962 6 4650413 Mobile : +962798165308 +962796288628 P.O.Box,132 Amman 11118, Jordan winmetropolis@ammancity.gov.jo manal.ab@ammancity.gov.jo manalalabdalat@yahoo.com metropolis.info@ammancity.gov.jo 	Representante administrativa Rasha AWALY Staff Rasha.aw@ammancity.gov.jo Manal MOHAMMAD Staff Manal.mm@ammancity.gov.jo Direct number: +962 465 0413 Municipality tel number : +96264636111 ext 2528 Fax +962 6 4650413
	Mashhad (Iran)	Ms Fatemeh GHAYOUR Elected Member of the Council Islamic City Council of Mashhad Iman Khomeini Sq. Mashhad, I.R. IRAN fatemeh.ghayour@yahoo.com 